（第三種郵便物認可大正十一年七月廿四日） 發行人 西片朝三 編輯人 金念曾 印刷人 金念曾

滿洲報

本報價目 每月一圓三角 六個月七圓二角 全年十三圓八角 郵費先惠 郵票不收 外國除日本滿洲加倍
廣告刊資 一行十二字起碼 一日每行一圓 特別地位加倍 長期另議 以上俱以現大洋爲本位 但朝鮮日本及其他國都以日本金票爲本位

發行所 中日合辦 滿洲報社 大連市山縣通一四二番地
電話 編輯部（長）七五一三番 經理部 四〇三番 社長室（長）二八一四番
振替貯金口座（大連）三七三番

THE MAN CHOU PAO
142 Yamagatadori Dairen
Manchuria China.

昭和六年五月四日

時評

闢謠莫如勿聽

（知非）

◇奸人伺隙，捏造流言，固國家所應禁止，[illegible]善謂禁止雖甚嚴厲，鼓其如簧之舌而小人，必以爲吾之伎倆，實爲彼等所駭聞，反至洋洋得意更深一層造謠之進境，惟無論如何，一概置之不聽，則其不經之讕說，不攻自破，豈非絕妙之計策乎非

◇現在中國之情形，業已不同於前日，包藏禍心，武力不足以得志，獨有似是而之風言影語，路以擾亂聽聞，使絕對不存意見者，因是亦疑團莫解焉，抑思天下事難以爲飾，極其相似之處，必有相異之點，特見解未眞者，無法以別之耳

◇赤匪命運將終，國會開會在即，此國家軍事政治，正在吃緊時也，乃誣造是非之徒，欲藉此逃出網羅，延其殘喘，醉翁之意，人人如見其肺肝，無根之談，非但不能淆惑人心，適足堅固全國之人心，明知其指鹿爲馬，別有用意之所在，唯不究其所以，聞之如不聞等，於是則造作者之智力窮矣，不然，彼之奸計售矣

陳濟棠爲聯軍總司令

張發奎任前敵總指揮

決組廣州軍政府委員七人 推汪爲主席由古應芬代理

廣州已決組軍政府以汪精衛古應芬張發奎鄒魯陳濟棠白崇禧鄒錫侯等七名爲委員推汪爲主席鄒爲副主席在汪未到任以前時由古氏代理又傳陳濟棠任滇黔粵桂湘鄂六省聯軍總司令張發奎任前敵總指揮云（三日香港專電）

粵省及市黨部執監委員 一致可決彈劾蔣介石

對中央執監及國府仍行擁護

央監察委員林森古應芬等電反蔣後粵省及市黨部執行監察兩委員一日午前十時開緊急會議滿場一致決議蔣介石彈劾案如左

一、向中央全體會議報告蔣介石之叛黨之罪依全黨同志之鞏固的團結以命其免職

二、中央執監委員若依蔣介石之壓迫不得行使職權時即在粵集合全員

三、本會所舉者祇爲蔣介石個人對於中央執監委員會議及國府始終不變其擁護之念玆謹向同志民衆等宣言（三日香港專電）

古將任粵主席

接收省府及公安局後 陳古協商新陣容

陳濟棠等反蔣獨立後其態度至堪注目之廣東海軍司令陳策一日晤陳濟棠協議之結果決定率第四艦隊全部參加獨立軍一方接收省政府及公安局之陳濟棠與古應芬等協商新陣容之配置大約古應芬將任省府主席云（三日香港專電）

廣東中銀封閉

廣東中央銀行一日佈告停止兌換同時已被封閉（香港三日電）

陳策加入反蔣

陳銘樞不免出洋

粵政府廿九日停止一般事務兩廣獨立通電將提前於三日中央銀行亦布告中止兌現至前後發表云（三日廣州專電）卅日省府及公安局乃由陳濟棠第四艦隊司令陳策率全艦隊之手接收陳策卅日由港回粵參與陳濟棠矣又陳銘樞陷於粵決與陳濟棠共率四軍與陳蔣介石陳濟棠之間頗感進退濟棠取同一行動又陳濟棠之維谷之困難故不免出洋云

接到陳濟棠電令 港粵代表留滬

與孫王等會合協議善後

出席國民會議之港粵兩地代表卅餘名廿九日由港起程已於一日晚抵滬但一行接陳濟棠來電令其留滬故遂秘密與在滬之孫科王寵惠會合協議善後聞大抵不能赴京是以兩廣獨立之風潮將波及國民會議矣（三日上海專電）

韓復渠之態度

對中央不即不離 傍觀反蔣運動之進展

韓復渠正如反蔣派之所傳果援助石友三而自任雜色軍之盟主但或不能遽然參加反蔣運動中央已將雜色軍解決至某種程度是以雜軍近將附韓者殆屬事實反蔣派乃擬藉此點以誘韓但韓以爲若與中央脫離關係則其軍備將即被取消彼時戰禍顯然必波及山東人故目下之韓復渠正與中央取不即不離之態度蓋暫欲傍觀反蔣運動之如何進展耳（三日濟南專電）

張景惠南下

參加國民會議 就任參議院長

張景惠爲參加國議及就任參議院長於二日午前十時車已去南京（三日瀋陽專電）

韓復渠晉京

出席國民會議

韓復渠爲參列國民會議二日午前八時往南京（三日濟南專電）

平市民選舉

民會代表揭曉

北平快訊、民會北平事務所前昨兩日、在中山公園中山堂開票、截至二十七日下午五時竟、已開票完竣、各監察員及開票管理員以連夜工作、精神頗覺疲倦、爲愼重之核對起見、定於廿八日在市政府內正式發表結果、據事務所總幹事吳承提昨語記者、此次選舉得票最多者、爲陳石泉、周作民、董霖、沈尹默、李雲鵬、張恨愚、余同甲等七人、由此七人內按票數多者擇選三人、若已被選、不能晉京者、則以票數次多者推之、所有選舉之正廢票已包好、裝入原來之票匭內、今晚即派夫役運回事務所封存、明日廿八日將各代表晉京一切公文預備妥協後、定於二十九日、即開結束會議云云、茲將陳石泉等昨日得票大概數目、披露於下、一、陳石泉、得三萬零零五七票、二、周作民、得二萬七千一百四十票、三、董霖、得一萬三千五百一十四票、四、沈尹默、得一萬六千九百票、五、李雲鵬、得一萬二千票、六、張恨愚、得三千八百一十七票、七、余同甲、得二千百八票

首都籌備五五大慶祝

各處代表已紛紛赴京

國議秘書處已於一日成立

臨時中全會開會審議約法

南京專訊、陷三十日中常會中監會召開通知書已發、東一日八時全體會議開幕

會議兩三日審議約法及對國民會議提案

微五日爲革命政府成立紀念日、八時在中央黨部舉行紀念會、各委參加後再到國民會議場行開幕禮 中央黨部門前高搭彩牌樓一座、上綴慶祝國民會議開幕

又訊京準備慶祝國民會議、市宣傳部擬出特刊、支四日歌五日組宣傳隊、支四日下午汽車遊行全市、晚舉行提燈大會、國議秘書處會議、推定梁寒操總務科長、胡翰文書科長、王子壯議事科長

漢口專訊、何成濬方覺慧陷三十日同飛京、何方隨員、艷二十九日分乘永興江安先行

國民會議秘書處、陷三十日接收總事務所、東一日正式辦公

國民會議秘書處全體秘書、艷二十九日晨八時、在中央黨部開會、由葉楚傖指定各科長、下午即在中央大學佈置辦公處

湘桂粵代表四十四人、艷二十九日晨由港乘秩父丸來滬轉京

北平電訊、吉林熱河國民會議代表、已到平、黑龍江遼寧代表、定卅日到、彭濟群未隨張赴津、即係在平候各該省代表到齊一同入京、聞定今晚成行云

漢口又訊、何成濬因公改陷三十日飛京、鄂國民會議代表方本仁顧耕野等二十九人艷二十九日江安輪赴京

濟南專訊、艷二十九日

蒙古國民會議代表佈林托古托扈等五人過濟赴京

青島專訊 **青島國議代表秦亦文陷三十日晨赴濟轉京** 市府派招待阮學同行

二十九日南京航訊、國民會議代表招待處、於昨日下午會議時、已將招待簡則修正、爲國民會議代表招待處通告原文如下、一、各代表到京時、先到下關車站天興旅館內之接待處接洽、或江口大新旅館內之接待處接洽、引導入城、隨赴成賢街中央大學、向國民會議秘書處報到、向招待處通知、俾便招待、其未經與下關江口接待處接洽而已先行入城者、亦請即向秘書處招待處分別報到通知、二、各代表赴秘書處報到時、應即將當選證書、提交秘書處蓋戳登記、即將證書交還、並由秘書處填具報到通知、交代表自向招待處通知、三、招待處接到各代表報到通知書後、即日定宿舍、由事務主任接待一切、四、首都房屋缺乏、各代表宿舍由各旅館租用、其房間大小不一、業經預備號數、大房住三人、小房住一人、五、代表公費另待規定致送、以供車馬零用、聞將來各省代表住宿、將分別集中某一宿舍、俾便彼此接洽、而免隔閡之苦

何鍵離湘晉京

賀龍之殘部 被困某山中

漢口通訊、何鍵定三十日離長過漢入京、賀龍殘部兩千人、經官軍包圍於當陽遠安間某山中、何成濬限各軍廿九前殲滅、孫連仲部、廿五廿六兩日、克復招撫橫石兩地、該處各有共匪兩千餘、均被擊潰、當場擊斃三四十名、生擒二十餘名、內有該地僞蘇維埃政府委員及秘書各一員、並搜獲僞蘇維埃政府公文書籍及宣傳品甚多、現繼續向匪巢東韶苦竹壚線進剿

約法與縮小省區爲 國民會議要案

此次提案貴在精而能行

蔡元培在首都談話

南京特訊、據蔡元培談、約法與縮小省區、爲國民會議要案、民會提案貴在精而能行、並不在多、約法內省府制、與縮小省區有連帶關係、民會秘書處廿八日開始辦公、招待處廿八日開會、張群主席、議決分設文書庶務會計文書事務二組下分總務文書事務二組股、招待處廿八日通告、代表到京、先到下關天興旅館或江口旅館、當即派員引導入城、五院工作報告、十六日全送國府、經將閱後、廿三日交中政會審查、日內付印、全文四十萬言、以院爲單位、分印二百冊、行政立法二院頁數最多、據國會代表選舉總事務所接熱河電、熱河代表選出、姜乃震、陳國士、楊裕文、胡之潤、譚文恒、各省市民選費有報二三百者、總所認爲尚近情理、有竟援歷屆選舉成例、報十餘萬者、殊屬非是、廿八日通令謂、選舉以團體爲單位、較普選爲簡單、縱有特殊情形、亦應深體時艱、力崇節約、務求實報、國民會議秘書處組織條例、廿八日公布、設主任秘書一人、承秘書長之命、掌理全處事務、處下分設文書議事總務三科、文書科掌各科及特定事務、文書科掌文電繕擬編校典守印信代表報到等、議事科掌議程紀錄提案及決議案整理印刷及有關會議事項、總務科掌預算決算編製出納布置等一切雜務、漢口通訊、何成濬派員趕辦組織國民會議湘鄂等遞命代表招待處、各代表過漢時妥爲招待、鄂省各代表、廿八日晚均東下、太原專訊、晉國民會議代表韓克溫等十二人廿八日午離并赴京、由事務所派定宛友梅隨行招待、廿七日夜各界紛爲各代表餞行、廿八日午到站歡送者達五六百人、所有晉省財政晉鈔及廢除不平等條約四項要案、決均提出大會、天津特訊、冀省各縣民會代表、截至廿八日報到省所者、已及一百餘縣、未報到者、祇差六七縣、省所預定廿八日截止、其已接電文而尚未接選舉人名細冊者、一律認爲有效、該所二十八日已開始統核各處報告、以便選取被選人、準備通知晉京、其行期預定下月二日、至遲三日、在未離省前、凡被選人均由省所發給證書、聞各界各選六人、計分教育、工商、農、黨五界、被選有望者、業已準備提案、以便提出大會、其報到縣蔣預備分被選人姓名、及棄權者詳細數目約廿九日正午十二時前後可全部公布云

豫省匪多原因

因從前軍閥縱匪養匪所致

張方在鄭州談

鄭州通訊、張方談、豫匪特多原因、一、前此軍隊剿匪及售子彈與匪縱逃、捏報擊潰、不顧銷滅其主顧、二、軍閥利匪擾敵、收匪助己、桿首聚匪愈多、得職愈顯、故豫諺『要做軍官快去起桿』、此次余抱嚴剿不撫決心、所部亦不敢通匪售彈、便攻破匪崔魏牛張四巨匪老巢、並驅其殘衆有嵩盧氏內鄉三縣間、現該匪已聯合佔車村一行樹各地圖抵抗、尚有百餘衆、槍枝半數、惟粮彈兩缺、被二十路軍四面聚殲、指日可告肅清

新鹽法將公布

徵收壚稅率

國委主張二元

南京通訊、鹽法自齊返京、上週國府會議曾討論、以徵收稅率、財部主張加徵八元、與原法不符、無結果、聞下次國府會議、作最後決定、多數國委主維原法三元、如無特別障碍、可議決公布施行、表示政府無民減輕擔負決心、某秘書言、國府向民會報告書中、已列此項、預計民會前、似應決定公布、至依法組設員會、國民會議前如不及、當先決定委員人選、除蔣爲當然委員長外、宋爲當然委員、餘七八爲鄧元沖、莊崧甫、陳其采、孔祥熙、張群等、均有望、餘或就鹽商中遴選

石友三參謀 唐邦植到平

攜石致張長函

北平通訊、石友三參謀長唐邦植二十八日到平、聞攜有石之長函將由唐面呈張副司令云

今日發行星期副刊

國民會議會場

結構及佈置之一般

會場位置 國民會議場即中大之大禮堂、該堂建築於該校大中路之正中、與該校新近改造之宏壯校門相對、科學館居其左、南高院居其右、科學館之前爲生物館、南高院之前爲圖書館、此五種建築物並立、而大禮堂居於中央、成衆星拱辰之勢、大禮堂之前、甬道環成圓形、其周圍多爲縱橫路、路旁多植以柏樹、中間植以各種時鮮花草、將來更擬建立總理銅像、表現莊嚴偉大氣象、

會場外觀 大禮堂爲八角式形、前爲前廳、左右兩旁爲兩翼廳、前廳下層有三大寶門、中間有伊沃尼式列柱四根、自東而西、第一柱與第二柱間有『民族』二字、第二柱與第三柱間有『民權』二字、第三柱與第四柱間、有『民生』二字、適足排列三行、四柱之上方、爲一扁長方形而上有『國民會議』四大字、再上即爲三角頂、以上大禮堂前部外觀、均用灰青色之洗石子築成、至大禮堂之後部即爲歐洲文藝復興時代式之圓屋頂、頂圓甚大、全用紫銅造成、故呈紫紅色、頂之最高處、標揚青天白日旗、大禮堂全部面積二萬五千七百方尺、自地面至頂尖高一百零四尺

會場結構 大禮堂分爲三層、一爲大禮堂之本身、建築經費四十二萬元、二爲兩翼廳之辦公室、建築經費六萬元、三爲兩翼廳旁之丁字室、建築經費十萬元、共計建築經費約六十萬元、全盤大禮堂全部、共分上中下三層、地面咸用鋼骨水泥灌成、下層有前廊、橫四十七尺、縱二十一尺、大禮堂直徑九十一尺、高五十四尺、共有坐位一千三百三十座、此次會議僅有代表坐位六百座、堂之後面爲講台、橫七十尺縱二十四尺、取劇台式、半月形、中層有樓廂及客廳、樓廂共有坐位七百十四座、客廳面積一千零三十四方尺、上層有樓廂、會議室及射影室、樓廂共有坐位六百五十六座、會議室面積五百二十方尺、射影室面積二百八十方尺、合計三層坐位、二千七百座

會場支配 會場內前部爲代表席（六百座）及中央委員席、後部爲特別旁聽席、即外交團各省負責人員、及各部負責參加人員旁聽席、兩邊爲普通旁聽席、二樓正面爲各國外賓旁聽席、二樓右首爲新聞記者席、左首及三樓全部亦爲旁聽席、台上爲主席團、主席台成半圓形、分三級、第一級爲演講席、第二級爲主席、席傍設秘書長席、第三級爲主席團席、主席台分左右兩廂、左廂爲主席團休息室、右廂爲秘書長休息室、台前設音樂樂奏演處、右爲軍樂休息室、左爲發電室、堂之左右爲兩翼廳、左翼廳作爲大會各項審查會之辦公地點用、右翼廳作爲代表休息室用、其兩廳樓則作爲陳列室用

會場佈置 校大門處、高紮門樓、上有國民會議四大字、字下分三個門道出入、多用柏葉與花草及彩球紮成、自入校大門後行大中路、即直達大禮堂、路之兩旁多爲六七年前所植之法國梧桐、現正放芽未久、清葱爽目、再夾以綠穿黨國旗、飛揚路上、殊大觀也、進大禮堂門、即到會場、進門處兩邊側道有樓梯、分設衣帽室及盥洗室、盥洗室有自來水、場面坡形、上築半月樓兩層、全場除而懸一巨燈外、四周均裝設隱壁、以調劑日夜光線、全場四圍計設十門、二樓五門、三樓四門、會場內部爲魚肚色、會場椅桌預定爲六百席、全場場面、除用水泥及鐵骨黃沙數設外、爲燕及救、樓廳則用泥理木舖成、再敷設膠質磨若及光滑計、全場並多用暗線電燈、映于綠穿之交錯黨國旗中、尤覺鮮明云（二十七日南京通信）

外人訴訟臨時辦法

本日即可公佈

法權解決全操諸日本手

國府擬於四日公布外人訴訟臨時辦法據稱係因英美兩國堅持最後案不相讓步之所致但英美似對重光代使以日政府之新方針與華方交涉如何再決定態度故法權案解決之關鍵今已完全操諸日本之手矣（三日上海專電）

關於治外法權撤廢後之實施辦法經二日立法院會議審議之結果對於外人關係之訴訟事件十二條已滿場一致可決俟呈國府會議後由五月四日以國府名義公布決即日實行云（三日南京專電）

審議法權協定

對於英美案仍須討論

二日立法院會議可決實施辦法外並審議荷那法權協定其細目交立法院三委員會之合同審查在原則上承認通過該協定其次協議英美兩國之最後案查英國案爲於津滬漢粵四重要條約港於今後五年間仍維持領判權之現狀且保留擴大租界外五十英里區域之領判權々利美國案爲將前記四處區域保留擴大十英里等當立法院討論此兩案時議論沸騰竟成爲秘密會經兩小時之協議結果意見卒未一致遂附託於各委員討究而散會矣（三日南京專電）

重光代使回任

四日赴京開始法權交涉

重光代使二日午後乘長崎丸歸任據云、此次回國後與本省（外務省）會協議中日諸案件及法權問題等豫料法權問題必有相當之困難但本人對此抱樂觀云

聞重光將於四日赴京先是堀內書記官等將召集法權專門家以準備開始交涉云（三日上海專電）

重光代使二日午後乘長崎丸歸任查該船並搭有來滬參觀賽馬之羽左衛門八百藏及赴京之宮崎龍介夫婦又宮崎氏攜有贈呈蔣介石之武者人形一組故日內將入京並參觀國民會議云（三日上海專電）

四洮鐵路管理局招考業務科機務科及電報本科學生廣告

一、科別 本期招考業務科機務科及電報本科學生各

二、名額 業務科三十名機務科二十名電報本科三十名

三、資格 業務科限高中舊中甲商畢業或初中畢業後在高中或高中同等學校修業二年以上得有修業證書者機務科限舊中初中或甲種乙種工業畢業或具同等學力者 電報本科限初中畢業或具同等學力者

四、年齡 業務限十八歲以上二十六歲以下機務科限十六歲以上二十二歲以下電報本科與機務科同

五、修業期限 統定爲六個月畢業

六、待遇 業務科修業期中以月考成績之等級分別日給五角四角五分或四角之膳費畢業後分發本路各課站實習實習期間以學習站務員用月給三十元以上機務科修業期中以月考成績之等級分別日給四角三角五分或三角之膳費畢業後派充本路司爐 電報本科在修業期中每月支給津貼但亦得以月考成績分別增減畢業後派充本路學習電報生月給津貼二十元以上 講義及宿舍均由本路供給

七、考試科目 業務科 一、國文 二、數學 三、外國文（英或日） 四、地理 五、口試 機務科 一、國文 二、數學 三、外國文（英或日） 四、口試 電報本科 與機務科同

八、考試日期 業務機務及電報本科統定爲五月十七日舉行

九、考試地點 在瀋陽馬路灣本路駐瀋辦公處或四平街本局車務處文牘課

十、報名地點 四平街本局交通小學校

十一、報考手續 繳驗畢業修業各種證明書本人最近四寸半身像片二張試驗費一元并須填具本路印發投考志願書及本路或官立及正式立案之醫院身體檢驗證明書各一份

十二、報名日期 自登報之日起至考試前二日止

十三、所址 四平街本局

四洮鐵路局爲通告事

案查前承辦本路太平川站裝卸馬車脚行營業商人王虎臣自十五年呈准繳銷營業押金現大洋一百二十元已隔數年迄未來局具領茲特登報通告限自登報日起至五月十五日止由原承辦人持同本路所發押金收據來本局具領逾期不領即將該項押金列收充公特此通告

鳴謝德利洋行賠欵迅速

啓者敝號在山城鎮開設福合泉業偶不幸二月十八號失慎完全焚燬事前幸在德利洋行保有火險大洋四千元經孫慈三君來山調查明白即照損失之數完全賠償可見該行信用卓著資本雄厚有保火險者敝號以作介紹特此登報鳴謝

山城鎮 福合泉謹啓

緊要聲明

蒙照及六成收據完全作廢

爲懷德縣小八家子村孫王氏與保成恒因家務請求分產一案業經三審判決確定在案茲具原告人孫王氏具狀聲請所判與之地畝蒙照及六成收據均爲被告人孫成恒陳喜凱攜走且均踪跡不明無從查找無論抵押何人之手覺作無效完成廢紙豪懷德司法公署發給管業證書交孫王氏收執爲證該項地畝全歸孫王氏管業與被告人孫成恒無涉恐未週知特此登報聲明

管業主 孫王氏謹啓

邊業銀行廣告

本行資本國幣貳千萬圓呈由政府核准享有發行紙幣代理國庫特權專營各種存欵放欵匯兌貼現及普通商業銀行一切業務匯水利息格外克己辦事手續尤爲敏捷如持本行鈔券作匯東三省境內各地分行一律免收匯水倘蒙賜顧無任歡迎

總行 遼寧省城小南門內路西德隆店胡同

電報掛號 九九九九

電話 總裁室（四五六四）（四六五八） 經理室（四五五七）（四六〇七） 營業室 傳達室

日本長途電話（二四五八）（三〇七三）

天津 上海 大連 營口 安東 錦縣 四平街 新民 吉林 長春 通遼 哈爾濱 遼陽 雙城 黑龍江 洮南 遼源 開原 安達 山城 新立屯 公主嶺 撫順 化城 北平 昌黎

啓者本行發行奉大洋元角分券及京津通用角券在遼寧本行總行暨各地分行營業時間隨時兌現外並委左列各商號代兌

代兌處 遼寧省城大西門裏商業銀行 遼寧省城大北關下頭福聚公

倉庫

本總行設置有倉庫

大連

塚本長官在官邸 開催觀櫻盛會

大連中日官紳多被寵招 各國領事及夫人亦列席

塚本關東長官以時在晚春，風光宜人，且以旅順官邸內之櫻花，現已滿開，故按前定之日程，於五月二日午後二時，在官邸招待大連中日知名之士及駐在之各國總領事及夫人等，共四百餘名，開催盛大之觀櫻會，華人方面被請出席者，有恭親王、張本政、邵愼亭、劉仙洲、閻紉聲、遲子祥、許萬亭、徐憲齋、郭子珍、潘修海等十餘名，開會後，則備有美酒佳肴，杯觥交錯，並有日人之喜劇，模擬飲食店，華人之魔術等餘興，一時交首於爛漫之櫻花樹下，賓主言歡，極呈盛況，比及時至五旬鐘，方始興散云

關東廳整理人員

關東廳當施行六年度豫算時，現職員中約三分，加以整理，然以事業關係及官制之改正而新採用之小學校訓導三十三名以外，計新採用者七十四名之多

△關東廳（技手二名、原動機及火藥檢查員）
△民政署（稅錄吏九名）
△地方法院（豫審判官一名 通譯生一名 書記一名）
△遞信局（書記五名、技手二名、書記補十名）
△海務局（技手二名、船舶機關檢查、大山埠頭派出所）
△阿片吸療所（技師一名、書記一名）
△警察（巡查卅九名、移動警邏班及中間驛派出所）
△刑務所（看守二名）

每日舉行 遊覽航空

定自十日起

日本航空會社大連支社，前會計畫趁此晚春，每月舉行遊覽飛行，翱翔於大連天空，以期一班人得領略鸞廬凌空之快感，藉而普遍航空之知識，關此現在正極力準備，並向陸軍省、要塞司令部、關東廳等各關係者，提出許可願，大概於最近幾日中，准能許可，故預定自來週之星期日（十日）舉行第一回飛行，並定自六月起，每月於第一個星期日，舉行一回，其飛行時間，爲自午前九時至午後四時，航空路線，則爲自周水子場出發，由香爐礁西方三百米處通過，至甘井子上空，然後再轉向西方至距夏家河子三百米地點，轉回降陸，統計距離約有三米萬，飛行時間約十五分，價金爲一人一回金五元，飛機爲六人乘之旅客機兩台云

沙警署刑事精明 九年之逃匪拿獲

沙河口警察署司法係刑事劉姓閻名寶賢者，經司法審問，共認不違，現拘沙署以待治罪

（前略）至今九年之久，竟被沙署精明强幹之刑事，將犯人拿獲，犯人係普蘭店管內馬圈屯人，於大正十二年乃被胡匪將張之大腿槍穿一案，胡匪當即逃走無踪，定之日程，香爐礁有張姓者，自大正十一年，爲當局所倚重，沙警署管內

李氏婦虐待養女 逃出遇救報官

不愛當初何必買悍婦可惡 警官是她的父母定不原情

於前月二十八日午後八時三十分左右，市內小崗子管內永樂街警察官吏派出所之巡查賀內氏，爲警邏遊行，至大龍街中，忽有住於該大龍街八七番地處之日本人上條謹治者，對該賀內巡查謂，自己於晝間曾聞有一十二三歲之中國少女，爲不堪家庭之虐待，私自潛出，投至大龍街老德記藥房內請加以調查保護云云，該巡查聞言之下，以爲人道所關，且該少女，如年方十二三歲，竟能私自逃出，其中情形，當多可疑之點，故遂急行去至老德記，一問之下果然不錯，因遂將該少女帶至派出所內，並加以種種調查，始知該少女乃西崗子管內福德街二十五番地漢藥商李淸山之養女，名張順兒年十三歲，至其私逃原因，謂確係因不堪其養母（即李淸山之妻）之虐待，賀內巡查，並略將其身體加以檢驗，果然滿身是傷，因火係傷，全已青黑，張臘大腿部及股間，皆已皮開肉綻，更是慘不忍覩，據謂其虐待，因係原順兒既非李氏之親生女，且係以小洋二百五十元自外方買來者，故稍以不如李氏之意，即打駡交加，以致如此，該賀內巡查，將此一番之情形，問明後，以爲如此少女，如此虐待，實係有乖人道，豈容置之不理，因遂稟告本署，請求加以保護並處置，本署亦以人道有關，因前茲已將李氏傳押於本署，一方對此事件，更詳加調查，惟聞該少女順兒之親父母，則不知爲誰何云

爲交通上便利計 西廣場將改修

劃分道路在周圍通行車馬 與大廣場同樣改鋪電車道

市內西廣場乃一街衢之中心地，並係西通、大廣場、伊勢町、岩代町、三河町、近江町、但馬町、等大街互通交通之要路，故每日該廣場四週車馬頻繁，行人衆多，惟因道路狹隘之關係，一班之交通者，則時有不便之感，且於交通之取締上，官署亦頗費苦心，因此關於該廣場之改造事，已成問題，關東廳當局，亦曾徵集各方面之意見，加以研究中，最近土木課當局，已將此大體作成草案，或於最近即着手興修，亦未可知，關其改造之內容，係將同廣場中央部之植有樹木之地帶，大行縮小，將週繞之道路幅員擴廣爲十八米，自中央順次，以四米爲駐車場，八米爲急行車路，六米爲緩行車道，中央部改與大廣場相仿之八通道路，劃爲安全地帶，關此保安當局，亦以該處現在之交通方向，左右，亂脈故亦預計將該處之直行電車軌道亦改爲與大廣場相同之週輞軌道，如此實現後，則西廣場地方不倖煥然一新，而且交通上亦當感及便利非常矣

僞造紙幣團 潛入大連說

中國銀行紙幣，最近大連市中，類似行發現類似僞造者，於三十日大連市初音町二九九番地，城島洋行接受五圓僞造紙幣，即行報告大連警察署司法係，有自上海方面潛入僞造紙幣團說，大連警察署嚴重搜查中云

損失約達十萬元之 火原已經判明

雖係由福興樓之後院起火 火原出自製造醬油島本處

三十日午前八時三十分頃，市內越後町二番地中國飯館福興樓之後院所堆松之葉，忽然失火，以致燎原，延燒隣佑兩家，損失約達十萬元等情，已誌本報，事後大連警察署，以爲火雖係由福興樓後院松葉所致，然火之起原，則頗不明瞭，且以延燒兩家事件重大，故前已將各關係者全部傳至署內，對於起火原因當時之情形等有所之調查訊問，一方更爲糾明眞因，刑事課鑑識係，亦親到火災現場，撮取精密之鑑識像片，經此双方努力調査偵訊之結果，始知火雖係由福興樓後院而起，然其火原則確因福興樓隣佑之醬油製造業島本喜代處之洋鐵煙筒不十分完全之所致，因該煙筒年久失修，已老朽腐敗，以致火星四溢，落於僅隔一片板墻之福興樓後院之松葉，竟致釀成如此之大禍云

中外士紳淑媛 熱烈往觀賽馬

第五日星期賽馬成績益佳 購買馬票者較前尤呈踴躍

大連競馬大會第四日之成績，一如本報所載，彩票抽籤第一，市內播磨町貿易商石井嘉輔，第二爲中華民國人宮本初君，即時由該競馬俱樂部，受取現金票千元三百元等，各幸運者，無不欣喜萬分，第五日因爲星期日入場之中日人極多，到上午十一時已達二千餘人，馬票已越千二百號以上，茲將當日之成績誌之於左

第一競馬 千八百米（新抽籤馬）第一，萬歲騎手上下，成績二分二十秒二，第二三鳳騎手小川，馬票二百六十五張，計一千三百二十五元，彩金二十元票，得五十三元六，五元得票十三元四角

第二競馬，千六百米（新抽籤馬）第一，成城騎手小川，成績二分廿秒一，第二辰巳騎手福島，第三白星騎手二渡，票數三百八十五張，計一千九百二十五元，彩金五元票得四十五元二角

第三競馬 二千米（各抽籤馬）第一 正和騎手川合，成績二分四十三秒，第二麒麟騎手山下，第三鞍馬騎手足立，票數六百十九張，計三千九五元，彩金二十元，票得百四十五元六，五元票得三十六元四角

第四競馬 千六百米（各抽籤馬）第一水天騎手小田，成績二分十一秒四，第二姬騎手小川，第三榮騎手打田，票數六百十三張，計二千九百六十五元，彩金廿元票得八十元，五元票得廿元

午後部份明日續誌

瀋陽

兩國選手各顯奇能 馮大終獲勝利

成績百十點五奪得錦標 南滿醫大爲六十四點五

馮庸與南滿醫大之陸上競技，已於二日下午二時二十五分在日站國際運動場舉行矣，是日天氣極佳，正中日健兒鍛練身體之時，故當日觀衆極呈勇躍，双方選手由馮大音樂隊導引入場，繼由醫大競技部長致開會詞，大意謂今天兩國選手竟能在此表現各人的技能，實屬最可慶可賀的一件事，所以還希望中日雙方的選手諸君本諸運動道德的精神努力奮鬪，造些新的紀錄，與東方運動史上增些光彩，獲爲尤望之至，畢由馮大郭教務主任陳述答辭，然後即開始百米比賽，是日馮庸選手大展絕技，卒獲優勝，茲將當日比賽成績誌左

百米競技（十一秒五） 一、今井，二、劉興亞，三、熊漢英
擲鐵球（十三米四五） 一、劉仁秀，二、克萬育，三、周連增
四百米（五十五秒五） 一、今井，二、熊漢英，三、王金樞
跳高（一米六〇） 一、張學堯，譚福貞，王恒泰 因成績相同故規定第一爲三名
一千五百米（四分二十八秒二） 一、馬德剛，二、高玉嶺，三、郝敬恒
擲鐵餅（三十一米六） 一、周連增，劉仁秀，山田
高欄（十七秒五） 一、劉仁秀，二、譚福貞，三、張學堯
跳遠（六米二七） 一、野田，二、劉仁秀，張學堯
八百米接力（一分三十八秒九） 第一，馮庸選手劉興亞，劉仁秀，譚福貞，熊漢英，結果馮庸大勝所得點數爲一百十點五，醫大爲六十四點，於五時半閉會，並由大阪每日分社社長授與優勝旗，和鑼聲中而散會矣（驥）

張麗卿供詞 始終維護葉氏

轟動東北之濱江法院推事葉翼能謀殺張麗卿一案，前在瀋已開審二次，茲因案之主角張麗卿未到案之關係，故迄至現在尙未判決，法院當局爲期結束此案，計前復發傳票催張麗卿星夜前來，張以創癒乃於二十九日方姍々而來，三十日遂開始第三次審判，以瞻張麗卿爲快者，於未開庭之前均行蟻集，比開庭觀者達百數十人，張麗卿髮已剪去，身着紅色外衣，高根皮鞋，舉止言動宛然爲嫺

運糧照改爲四聯

財政廳廳長張振鷺，查販運糧石，起有護照運到地點，將護照繳回即行註銷，近查各糧商每有一護照而販運數次，或借於他商販運，此等弊端若不設法杜絕，於稅務之上有莫大之影響，遂擬定出廳製印糧票四聯，運糧一聯，第二聯爲通知書，三聯留存稅局，四聯繳廳，將糧石運到後通知書即行繳同本稅局，仲免發生弊竇，前所發護照一律取銷云（立）

畝捐票限定十畝

省政府主席以各縣征收田賦，按照本戶之原領捐票繳納，則各農戶之捐票三畝一票，或二畝一票，以致一人而有十餘票，若按個人之捐票依次塡寫，尙需若干時間，不但多費手續，每日征收無幾，茲乃將捐票另行規定，各農戶之捐票統計田賦稅款，互相簡便，業已令各縣府遵照辦理云（立）

令報告邊防

東北邊防軍司令長官公署，對於各地邊區防衛頗爲注意，曾經三令五申，通飭認眞佈置在案等情，已迭誌本報，茲悉邊防署現以俄蒙邊境之防務淸形，有應行考核之必要，是以特於二日電令遼吉黑各軍事機關，對於各處邊防加以相當之注意，妥爲計畫，認眞辦理，以保邊圉，並須將分配所轄軍隊情形，及最近佈置計劃，據實詳爲呈報，用便有所考核，如軍隊軍械不敷派遣應用之時，可由遼寧酌爲撥發，以重國防而保地之安寧云（捷）

冀魯豫難民東來 乘車准予免費

但以持有證明書者爲限

東北政務委員會以河北山東河南等省之難民前來東北各地墾荒謀生者爲數甚多，茲爲體恤計，凡此項難民經過東北各鐵路乘坐火車准予免費，但以有各該地方官署或慈善團體之證明書者爲限，昨已通令各路局查照云（捷）

寄往甘新包裹 加收單純費

遼寧郵務管理局近奉交通部郵政總局令開，查去甘新各處包裹應行加以收費辦法，曾經令飭遵照在案，茲規定去甘新兩省及陝西省中部及南部各處包裹，於例資外應行加收資費，現經修改如下，寄往陝西省中部及南部之包裹加收每一個單純費，寄往甘肅及新疆收四個單純費等因，巴立地郵務長奉此，除諭令所屬遵照辦理外，昨特發出通告通飭知照云云（捷）

公務員進級 每年一人一次

省政府昨奉行政院轉奉國民政府令開，以現在各機關公務人員進級，每年一人往往進級二三次，殊屬不合，以後公務員敘俸，務須依照新舊俸給條例辦理，不得超過法定級數，又考績法未實施前，每年一人進級不得超過一次，以示限制，減主席奉此，現特通令所屬知照云（捷）

調查教育費

中央教育部爲調查各省市教育經費是否足用，以資有所考核起見，特令省教育廳將本年遼省教育經費數及所屬各市縣地方教育費數查明報部，以憑核辦，金毓紱廳長奉令後，現已令行所屬遵照辦理云（捷）

洮南

各路免費運災糧

交通委員會，各縣民災由去歲至今仍須賑眼急，會屢行籌備，然各災縣紳商每有自行募捐購糧救濟，往來火車必須運費，由者甚請免費者爲數甚街，該屬鐵路員權切明，未免糾葛，不得不規定辦法，無於何縣自購災糧，須先稟請來會，飭合各鐵路知照免費運輸，以淸手續云

許督學來去匆匆

東北邊防軍司令長官公署督學許六平女士，於二十日來洮各節，已詳前報，茲據確實消息，該督學於次日並未到本邑新民小學視查，即於該晚搭四洮車轉道北寧返瀋云云（彬）

伊通

並非自己弄槍走火 定係他人誤殺

孫宅慘案楊子已經告訴

邑人楊潤林者，於前月偕其表兄趙雅堂（趙是孫之岳父）來縣，到邑內東溴塘街孫金聲家，求其介紹買手槍自衛，經孫遣藍永富將其鄰人張冠三之七星手槍由帳箱取來，交楊驗看，因機輪有碍發生障碍，以致走火斃命，報告一分局法署指驗等情，已誌本報，後經司法公署李檢察員勘要，見彈自死者前心貫入，由左肋下出，均有傷口，衣服未被彈穿，而子彈在屍場未能尋出，據李檢察員說，以七星槍及子彈出進之道，決非自己玩槍斃命，遂將趙雅堂及藍永富看押，以待偵察，孫因是團部之公務員，係外候訊，趙藍二人又各有要事，被此案連不能脫身，因交保證金並商號保外料理私事，不意日昨楊潤林之子來縣提起訴訟，云及該父是被他人失愼走火傷命，決不是自傷，因此種七星斃機槍不撥機不犯火，若反過來看不能撥，萬不能如此，定是他人不善握弄者走火所傷，而該父之外出，本是向趙討地價銀，因欵難湊辦，因而介紹買槍緩點日限，憑心而論，三家均是至親威，既無仇恨，非是仇殺害命，定是悞傷，若一定說是自傷，未免死者太不甘心，今番起訴只在究出悞傷之人，認錯即可，亦不苛求，以上各節與本報前稿不符，楊子來分社求與更正，而記者外出，未得相談，今在某處遇楊之至戚，申述一切，特爲刊出，以明該案之眞像耳

海城

各機關法團聯合 慶祝國議開幕

籌備已妥洽五日即舉行

本月五日爲中華民國眞正統一後開催第一次之國民會議，所有約法政治以及國計民生之重要問題，胥於此冠冕堂皇人材薈萃之大會以解決之，是會之隆重與光榮，實堪紀念，因此本城官紳等定於是日聯合城市機關各法團以及民衆，舉開一慶祝大會，用資紀會，吾海人士對於新的政治都來不落人後，於此更可見一斑矣

趙隊長卹金發下

已故前大隊長趙次璋之卹金，至今尙未發下，一則已數紀本報，茲孫縣長以趙大隊長之遺族需欵孔急，前曾函請警務處照例發下，以慰忠烈，聞此項公文已經頒到，按大隊長陣亡例，終身卹金現大洋四百元，遺族每年一次，每次二百元，共計五年連卹金在內，統計大洋一千四百元云

穆稜

百什家長議定 保甲增團丁

列憲准如所請

穆稜屬境駐與源鎭保衛預備團第一甲々長王忠鳳，昨奉總隊部命令，所有前由各牌抽調團丁均駐甲所，係爲徵攘剿匪起見，現值春融解凍，農戶正在播種五谷之際，全恐各屯發生意外情事，業將已前抽調之團丁飭回原防，回歸各牌，藉養保衛，惟以甲所空虛，現由王甲長召集各百什家長農戶等公開會議，應由甲所增添團丁九名，以厚兵力，業已一致表決，並經呈請列憲准如所請辦理云

每日繪圖紅樓夢

第四百七十二回

香月倚先生繪 （繪圖禁止轉載）

原舊念書，到了下晚，代儒道，寶玉，有一章書你來講講，寶玉過來一看，却是後生可畏章，寶玉心上說這還好，幸虧不是學庸，問道，怎麼講呢，代儒道，你把節旨句子，細細兒講來，寶玉把這章先朗朗的念了一遍，說這章書，是聖人勉勵後生，敎他及時努力，不要弄到、說到這裏擡頭向代儒一瞧，代儒覺得了，笑道，你只管說，講書是沒有甚麼避忌的，禮記上說，臨文不諱，只管說，不要弄到什麼，寶玉道，不要弄到老大無成，先將可畏二字，激發後生的志氣，後把不足畏三字，警惕後生的將來，說罷看着代儒，代儒道，也還罷了，串講呢，寶玉道，聖人說，人生少時，心思才力，樣樣聰明能幹，實在是可怕的，那裏料得定他後來的日子，不像我的今日，若是悠悠忽忽，到了四十歲，又到了五十歲，既不能發達，這種人雖是他後生時像個有用的，到了那個時候，這一輩子，就沒有人怕他了，代儒笑道，你方纔節旨講的倒淸楚，只是句子裏有些孩子氣，無聞二字，不是不能做官發跡的話，聞是實在自己能彀明理見道，就不做官，也是有聞了，不然古聖賢有遯世不見知的，豈不是不做官的人，難道也無聞麼，不足畏是使人料得定，方與焉知的知字對針，不是怕的字眼，要從這裏看出，方能入細，你懂得不懂得，寶玉道，懂得了，代儒道，還有一章，你也講一講，代儒往前揭了一篇，指給寶玉，寶玉看是吾未見好德如好色者也，寶玉覺得這一章，卻有些刺心，便陪笑道，這句話沒有什麼講頭，代儒道，胡說，譬如場中出了這個題目，也說沒有做頭麼，寶玉不得已講道，是聖人看見好人不肯好德，見了色便好的了不得，殊不想德是性中本有的東西，人偏都不肯好他，至於那個色呢，雖也是從先天中帶來，無人不好的，但是德乃天理，色是人慾，人那裏肯把天理好的像人慾似的，孔子雖是嘆息的話，又是望人回轉來的意思，並且見得人就有好德的，好得終是浮淺，直要像色一樣的好起來，那纔是眞好呢，代儒道，這也講的罷了，我有句話問你，你既懂得聖人的話，爲什麼正犯着這兩件病，我雖不在家中，你們老爺也不曾告訴我，其實你的毛病，我卻盡知的，做一個人，怎麼不望長進，你這回兒正是後生可畏的時候，有聞不足畏，全在你自己做去了，我如今限你一個月，把念過的舊書，全要淸理，再念一個月文章，已後我要出題目叫你作文章了，如若懈怠，我是斷乎不依的，自古道，成人不自在，自在不成人，你好生記着我的話，寶玉答應了，也只得天天按着功課幹去不提

訂正 日昨載者爲四百七二回，今日載者爲四百七十一回，前後顚倒，特此訂正

減價出售剛草 厦子

眞正剛草 各種價目列左

（大厦子）每百小捆現大洋六元 （二厦子）每百小捆現大洋五元 （十丈摺子）每塊現大洋一元 如有用以上各貨者，敝號舖備有舢舨，或逕東西站，或河南岸，並不另收脚力

通訊處 營口 廣隆碼頭對過河北三合福 營口河南電報局南隣 榮升魁

三合福主人謹啓

南金鄉土誌出版通告

本書爲遼東碩儒喬芝三先生之遺著，內容計載爲南金政治形勢歷史文學武事人物戶口等項，分門別類，搜討纂詳，洵可爲珍貴之作品也，前經滿洲報業覓登載，其內容之豐富，想閱者早有定評，此次付印出版，廉價出售，欲注意南金歷史之變遷及鄉土之情形者，不可不手置一冊，以供參考之資料也，此番因出版冊數無多，望購者從速，恐有售罄之虞，每冊定價大洋一元，外埠函購郵費加一成，本埠各大書店皆有代售，金州文賢書局代售

總發行所 大連市大龍街一一六番 啓化書社啓 電話五〇三一番

出售石印鉛印機器廣告

茲有四開輪轉機壹架，應備之鉛印機壹台，附屬品俱全，並鉛印石印及一切附屬品等俱備，廉價出售，如有買者，請至大連西崗街福興厚錢莊內接洽可也

接兌聲明

前榮町二番地同泰成玉記鐵行，經衆東議決宣告歇業，其所有之舖墊貨物，全數兌與敝號，一切手續皆行完竣，此後該號如遺有未淸之糾葛，敝號概不負責，特此聲明

大連榮町二番地 同泰盛鐵行 經理林克成謹啓

營口利源精鹽公司 開派股息紅利日期廣告

逕啓者，本公司十九年份股息紅利，定於國曆五月十五日開派，凡我股東，請將股息票剪下（由股東簽名蓋章），向營口綏定門街四十三號本公司領取爲荷，特此通告

中華民國二十年五月一日 營口利源精鹽公司謹啓

巢蜂礎

本場自製純黃蠟巢礎 （分讓優良蜂種）品質精良，味香房深，自本月發行特價，特別便易，并招請各埠代理，報酬從豐，貨樣詳章，函索即寄

大連大黑町一六二 利群蜂場 遼寧西崗啓化書社 電話五〇三一

本埠批發處 西崗晉康號 吉順絲房

粵東 廣芝館緊要啓事

嚴防假冒（注意）

敝館所製各項丸散膏丹，東北諸埠向歸禹興錢永和慶兩家代理專銷，歷有年所，貨眞價實，久蒙同胞歡迎，查近有無恥之徒，由粵私造假藥運營銷售，欺世誤人，不法已極，若不澈底查究，不但危及敝館營業，且於光顧諸君貽害尤深，除已禀官懲治外，故特登報聲明，仰各界認明本館招牌及裝璜外所粘萬興錢永和慶經售方帖，庶不致誤，是所至盼

突如！！發現的風靡歐美斯界之特效秘藥 代底寵兒來了！

用途 秘藥千五番先使腦子發生新活力，故爲「好爾門」與性慾性腺之適當興奮而合理的增大精力

効力 百分之一百的良劑，其間并無何等副作用，爲強精家界唯一之最新不老長壽強腦精力劑

SENGOVAN

德國製造秘藥 千五番

用量 ◎一回二粒或三粒，在欲得到結果的半點鐘前，用開白水服下（但只限大人） ◎過半點鐘便生効力 ◎赤箱十八粒入 金貳元

（滿洲各地藥舖皆有缺貨時請直接來訂）

滿洲輸入元 大原藥局 大連市敷島町 電話三二八一番

滿洲發賣元 日本實業株式會社 大連市浪速町

小友樂園

小友談話室

小朋友們看看！你們雖然各在一方，不易常見面，倘若能以互相通信，也是可以交換意見，聯絡交誼的，本園因此，特設談話室一欄，自本期起，你們各位，若有公開的通信寄來發表不是也和在一間屋裏談話相同麼？（似男大姐）

給小友

個人麼 通訊　畢殿元

親愛的諸位小友：

春之神姍々地又來到人間了，她帶結我們的是，紅的花，綠的樹，溫柔的陽光，和暖的天氣，春之神有多麼的可愛呀，小友們，您們覺得春之神可愛嗎那麼，請您們來來，倒在她的懷裏，讓他撫慰愛我們罷

小友們，您們在這和暖愉人的春天裡，覺得快活麼，如果覺得快活，那麼倩你們趁在這童年的春天裏快樂一塲罷、

今天下午我忽然想起呀，星期快要來了，我們小朋友不是又要聚會了嗎，於是便想起一個法子，能使我們永久聚會的法子，就是此後我有暇時便給你們一封信，我們在這信裏大家盡量的談談你們有暇也請給我一封信，我們作爲交換的禮物

今天是第一次寫給您們信話從那兒說起呢？好罷，現在我且把我介紹給您，您們不是願意知道我是怎樣的一個人麼

小友本來在這快樂的春天裏，我不願將一種悲哀的話來刺激你們幼稚的心靈，然而爲要你們知道我是你們一個好朋友，便不得不說這些話了

我是一個可憐的人，說起我這一點可憐的歷史，天眞的你們，一定要爲我洒一把同情之淚，我今年正之是一個二十歲的人，在這二十年之中，我遭過了二件不幸的事一，憐我十歲上，成親愛的爸々便與世長辭了，以後我只和我可憐的媽媽，小弟弟，妹妹，過着這悽涼的生活，近幾年來我曾到過大連，遼寧　讀書，我出外讀書還別了親愛的媽々　她老雖然想我然而她老看她的愛兒很喜歡讀書，她老也就喜歡了滿想我們母子將來還可以重新過着愉快的生活，但是咳不作美的天公，我媽々不幸去年臥病了一年，今二月間又與世長辭了，小朋涼我的命有多麼苦，現在我的弟弟妹妹，過這更悽涼的生活，又因爲我沒有其他的親人，家事還得我照料，暫時愉快的學校生活，我也不能享受了，小朋友失掉了父母的人，不是天下最可憐的人嗎，小友你們的父母現在不是都健在麼，你們要好好孝順你們的父母，父母是有多麼的可愛呀，家庭裏沒有父母之愛了，你們有父母愛你們，你們應該怎樣的快活呀，小友我這些話對你們說，你們覺得怎樣，你們覺得我可憐嗎，那麼我們就作爲一個親愛的，朋友罷，現在不多寫了，我你再談罷，就此，祝你們親愛的父母，永久的愛們們你們的朋友

畢元段五月一日於金州

特別 組字徵答

澇趙冀城收便妥

我在星期二，看在小朋友樂園內，有小朋友作畫謎及謎語等等，看了一氣，末有我的作品，我心裏很不服，小朋友每個人皆有作品，在此報上披露，而我獨々末有作品以貢獻給小朋友閱覽，所以我心裏不但是大不服，而且是特不服，我在三天以內急急想出來一個報上末有登露過的 小朋友未作過面、今將以聯絡小朋友的感情、圖畫於左側

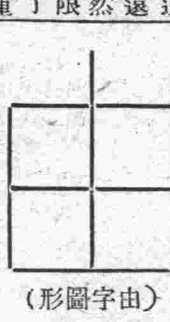

（由字圖形）

小朋友要想出來兩個不同的字組成由字圖形，圖形中一橫一直可以斷，不可二用，共取六名、鄧至鳳城、謙益

生後四個月之何雲鵬造象

約我同去看戲

（吉長附小 孫孝慶）

星期六的晚上，我正在看書的時候，忽然聽見電話機當々的響了幾聲，把我看書的興趣打斷，便到電話機的前面，拿起聽筒，問道：「喂！你那啊？」「官房子啊」「貴姓啊？」「姓馬！」「有什麼事啊！」「我告訴你後天是觀音大士的誕日，在官房子地方唱三天戲，我想約你到我家，一同去看戲，不知道你願不願意啊！」我聽了很是快樂：「便道謝謝你我明天準去啊！」

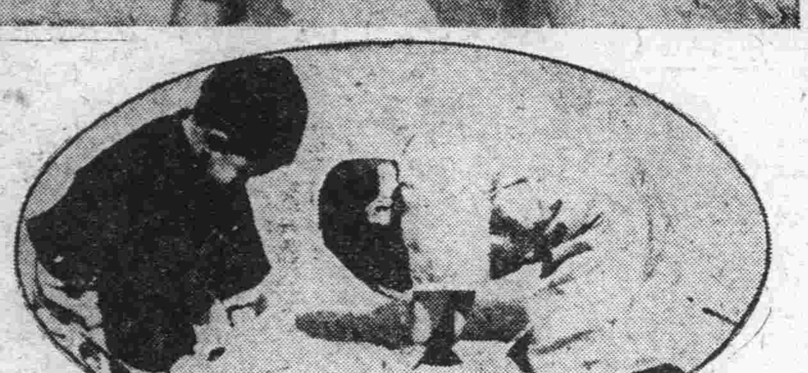

那一樣好哩？（上）會禮握手（下）大禮叩頭……

好朋友搬家往遼寧

（吉長附小齊義）

有一天午間，我在家中溫習功課、忽然有一人跑到屋中說：「齊義！車務段來電話找你呢？快去罷：」於是我趕快跑到車務段，聽得電鈴叮叮的響、着我趕快拿起聽筒去聽、聽得說：「你可是齊義嗎？」我回答說：「是」那裏呀！您貴姓？我有什麼事？」他說：「吉林姓王、我想找你到我這裏來明日我們就搬到遼寧去了」我說：「你不能漏兩天嗎？」他說：「遼寧都已經找好了房子，明天一定搬的請你來罷！如果你不來，咱二人就不知何時再見面了」我說「去的」我帶了憂愁的面孔，回家來了，伏在書棹上，自言自語道：「我現在失了一個很親愛的小友，不知何時再見面，想到這裏淚不由己的，從眼窩裏跑了出來，越覺難過了

打電話

（吉長附小鄭寶華）

星期日的早上，我起身以後，寫了兩行小楷，出去玩了一會，便回來了，我說：父親上鮫河快要回來了吧！我打個電話問問他來了沒有就把電鈴搖了幾搖，拿起耳機到電話匣前說道：「喂！你那裏呀！」他說：「電話局呀」我說：「要吉林」一秒一秒的工夫，鈴就響了，我說：「喂！你那呀！」他說：「吉林」我說：「貴姓！」他說：「姓李」我說：「你是李明透嗎！」他說：「是呀」我說：「我問問你，你知道我的父親回來了嗎？」他說已經回去半天了」話剛說完父親從外邊進來，把我快樂極啦！

謎語揭曉

（王金聲）

上期謎語解釋如左

上期

一、二人相並坐土中（坐）口字旁邊一乞翁（吃）山字還是眞山字（山）地穴底下來作工（空）這四字共是 坐吃山空 二、一路平安（旅順）三、銀錢無數（金州）四、未有草舍（瓦房店）

小友投函，異常踴躍茲將猜中有獎者四名列後

本埠

一、孫盛綱（西崗子公學堂初等科）贈與小朋友遊記一冊

二、張愛靜（伏見台靑年會三年級）贈小朋友遊記一冊

外埠

一、張家有（瓦房店公學堂第二學年）贈小朋友作文一冊

二、李堤新（三十里堡第一普通學堂）贈小朋友作文一冊

以上四位小友獎品，已於上星期六隨郵寄上了，若接見後，務望回信告我爲盼寄園主，以下也完全答對，僅錄名前十名無贈品

本埠

土公、聶希昌、中青、徐修民、欒普、劉庭垣、大紀、劉喜正、西公、曲成章、沙公、王萬鐘、沙巴、周祥壽沙幼、隋永祿、西公、王土元、秋月、唐幼烈

外埠

瓦敎、王安平、蓋小、王裕民、瓦小、曲六貴、普同、殿華周、營商、劉初拭、瓦商、萬福壽、遼商、孫成選普公、宋永禮、長春、徐培基、蓋小、陳緋華、海小、李廣發

此稿原女太長，故僅擇要登載，因分兩期登之，相隔太久，一期登畢，篇幅有限也，今後投稿，除本園認爲有登載必要外，一千字以外者恕不照刊、　記者附啓

可笑的小妹妹

（程以德十一歲）

我有一個小妹妹，她今三歲了，她每當說出一句話來總是敎人們笑的，有一天她在門口外邊玩耍，看見一隻鴨子，從河邊游過來，她說「鴨子，你是我爺爺給你洗白的身子嗎？」

勇氣勃勃

準備參加第十次大連中華運動會之欒家屯普通學校之少年選手

大連浪速町 電話 四三 二一八三六

史惟記美術畫夜寫眞館

特點

採用材料 上等精品 印製相片 美麗可愛 設備鏡箱 特別新穎 撮得之影 軟光電燈 晝夜撮影 定價公道 以答主顧 出門照相 概不增價 電話通知 立即應命

瑞有氏黑色補丸

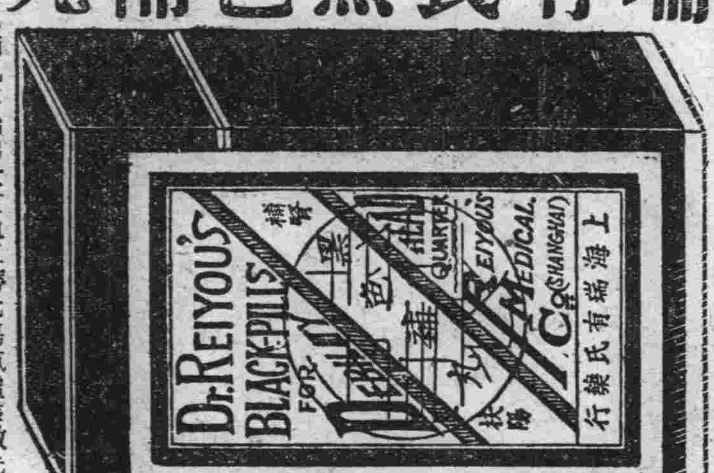

瑞有氏黑色補丸專治男女貧血五癆七傷氣虛咳嗽先天不足後天虧損少年破身太早夜夢滑精常出冷汗精冷精淸子嗣艱難自汗盜汗腰腿酸疼形容枯瘦小便夜多年久白濁或婦女之白帶及年久不受孕凡由腎部發生各症服之非常有效強精固腎如無病常服體質強壯精神充足永保無腎虧之虞 定價每打三十元每盒三元較比小盒便宜 外埠函購皆可郵寄各埠大藥房凡經售西藥者均有代售倘無處購買將欵匯至分行購買立郵不悞萬無舛錯 總行上海英租界福州路八十二號瑞有氏藥行 分行哈爾濱道外正陽街西頭瑞有氏藥行 遼寧商埠馬路灣汽車站

瑞有氏藥行啓

資本金壹千貳百萬圓

株式會社 正隆銀行

本店大連

頭取安田善四郎

牙痛餅藥 生乳餅藥

●最新發明●牙痛靈藥 主治諸般牙痛、五分鐘立刻斷根永不再犯空前絕後百發百中之神奇靈藥

第一生乳神藥 主治產婦乳竅不通乳汁不足滴點全無服此藥十分鐘後乳來如湧泉功效神速萬應萬靈

大連德記全棧大藥房代理各埠皆有代售

婦女靈藥 女界福

主治婦女一切諸症強身補氣血神效 詳細說明函索即寄▲各埠皆有出售

招募各地代理店函商即覆

大連德記全棧大藥房總發行

女界福營口總代理店和發樂棧興茂義保興長

人皆認肺癆爲必死之症無藥可治現在有肺癆不死秘法公開濟世

癆

欲求肺癆不死秘法者請向瀋陽十一緯路七十三號愛世關洋行索取

西崗 世界大戲院

自陽曆五月一日起映

（明星公司出品）

浪漫女子

導演 程步高

主演 宣景琳

預告 三十四集 紅蓮寺

東北交通委員會材料購辦委員會招標廣告

本會現奉東北交通委員會核准標購交通材料茲將購置機關材料名稱數量等項列表於左凡願承辦者希即先期來會登記領取標單並索閱詳章其已登記者即派員領取或函索標單爲要

會址 遼寧東北交通委員會

購置機關	材料名稱	數量	開標日期	交貨地點
呼海線	鋼軌號誌互鎖機工字鋼鋼角鐵紋管等	九種	五月七日午後三時	
四洮路局	直立水管式鍋爐	二座	五月七日下午三時	
	鋼軌及附屬品等	七十一種	五月八日下午三時	
洮昂路	鋼軌魚尾板螺釘螺圈道釘道叉等	六種	六月二日下午三時	

大連 遼寧 新業洋服講習所第三期第一期招生

（附屬工廠業已開始工作）

洋服手藝世界公認爲高等技術乃文明國人士必需之服制尤係世界大同手藝也有此環遊全球不愁無事作並克得上等工資語云積資千萬不如薄技在身即此之謂也況我訓政伊始民生問題首待解決造就實業人材尤爲急務國民政府現以制服不合時代澈力謀提倡改革故本所有鑒及此曾首創於大連開辦以來因設備完善教法新奇以致學成績卓著者不出一月均能自己成服業蒙各界贊許茲爲普及計擬在東北各大省會皆設分所再行普及全國今於遼寧省垣設立分所仍以四個月畢業工廠實習四個月共八個月爲一期均能領悉裁剪縫紉完全技術現已由總所選拔成績優者充爲技師次者留廠工作年得利足可挽回學費而有餘也每班（限五十名）過額不收惟遼寧第一期例有優待工廠業已開始工作歡迎軍警鐵路學生之大宗服制定做價値格外從廉應期不悞並希各界到廠參觀無任歡迎函索簡章祈付郵票四分即寄

總所大連西崗平和街七十一番地

分所遼寧城內鐘樓南路東

錠油價目

二十成錠油百斤桶

牌號	價目
謙信	營口本埠現大洋一百廿三元五角 外城現大洋一百廿元
愛禮司	營口本埠現大洋一百廿三元五角 外城現大洋一百廿元
汽巴	營口本埠現大洋一百廿三元五角 外城現大洋一百廿元
恒信	營口本埠現大洋一百十七元五 外城現大洋一百十四元
卜內門	營口本埠現大洋一百十七元五角 外城現大洋一百十四元
南星	營口本埠現大洋一百十七元五角 外城現大洋一百十四元

以上所開係最小價目均是每擔計算一律營口出棧而本埠價目另有九七扣用一切新稅運費脚力歸客自理至於他種裝璜照加如蒙賜顧無任歡迎

謹啓

LADY'S FRIEND

她的友

節育

「她的友」外用藥片爲避孕最靈效良藥凡婦女體弱血虧不宜生育者均可用之及諸悉現代生活經濟情形者皆公認之（全世界著名西醫介紹）

經中央衛生試驗所化驗無毒

每盒一元二角 華文說明書函索即寄

百昌洋行 上海北京路六九號 各大藥房有出售

世界上最有希望者
惟少壯而康健之人

欲有豐收、必須于布種之後培土施肥、此外並無秘訣、人體亦然、必須隨時調補保養得宜、乃能長樂永康、牛乳麥精滋養最富、好立克麥精牛乳粉、卽由此二物提煉而成、爲人體最適宜之飲料、晨夕飲之、以代茶咖啡等等、定能長保康健、製有本味調味(朱古律)二種、各處藥房商店均有出售、

上海外灘匯豐銀行樓上霍傑士洋行經理

5—31

上海大戲院

新設電話二二五四七

陽曆五月二號起放映

(陸克主演滑稽新片)

開快車　盡是華文說明　一見便能了解

陸克是西洋的一位滑稽大家名馳中外他此次主演之開快車比提賭俠犬一日之歡等片更有趣纖合人一見哈哈笑且笑而不可送如不見信請駕早臨遲則沒有座位

〈下期續映〉第七集乾隆遊江南

〈再下期准映〉第八集使人得窺全豹

旅客注意

大連 裕長棧 電話六三五二

哈爾濱 裕長棧 哈電話一一六

長春 裕長棧 電話六九四

青島 裕長棧 電話二六〇一

本棧寬潤潔淨招待殷勤代理車船客票轉運貨物報關完稅客商光顧無任歡迎 本站主人謹啓

發財之機會又到了獎期又不遠了請諸君速購莫失致富之希望

上海萬國野總會之賽馬香檳票發售多年信用卓著口碑載道不待贅敘惟現在第八期之獎期快要開獎了共獎四五十**兩萬元**頭獎能有現洋之希望而小獎現洋**壹百元**

陽歷五月六日在上海開獎現在存票不多獎期將近務望各界諸君

注意機會幸勿錯過費欵壹元五角

諸君一世之富不多能致 每張票價現洋壹元五角 外埠購者全以掛號信爲標準外加郵費現洋一角 各埠皆有代售列下

總代理 德順隆洋行 遼寧日本站浪速通四一番地

遼寧分銷處 大西邊門裡天興福雜貨商 遼寧大南門裡南紙局古雅合 營口永世街永興號 遼寧北市場共登舞台對過天興福茶食店 遼寧大西門裏華眞照像館

駐哈上海萬國野總賽馬會啓

肺癆病特效藥 三那星

溶解臟質　殺盡癆菌

三那星……肺勞病特效藥出世……

▲從前死於肺癆病的都是寃枉死

▲目前正患肺癆病的都可以不死

◎三那星治一二期肺勞病＝有藥到病除之功

◎三那星治第三期肺勞病＝有起死回生之力

◎數千年來名醫不能解決的難症＝有了解決

◎數千年來名醫嘆爲無藥的重症＝有了救星

肺病不難治……

三那星非奇藥……

難在不能攻破肺勞菌之臟質保障及結節抵禦！奇在可以攻破肺勞菌之臟質保障及結節武裝！肺勞病係由於肺勞菌之作祟、此菌、一入人體、所到之處、便成結節、致斷血行之路、且能分泌一種抗酸性臟質、以防禦一切外來藥力之侵入、故極難治療、三那星功能溶解肺勞菌之抗酸性臟質、使藥力直達患部而殺菌、故無論一二三期肺勞、均能於短期內克奏奇功！

奉送！最新肺病療養指導書！三那星靈驗報告書！函索立即寄贈

上海仁記路三十五號美商愛世開洋行

奉天 十一緯路七十三號

哈爾濱 道外正陽四道街口

美商愛世開洋行

美商愛世開洋行

各埠藥房均有出售獨家經理

▲每瓶定價洋十元

常服自來血 體力加重

凡人血液充足、則內臟調和、精神煥發、肌肉豐腴、體格日理、加重、而萬機、不感皮勞、惟有常服

自來血 能得此良好效果

蓋自來血有充分之補血特效、更能調補人體各部器管、服者元氣日足、精神百倍、而體格日重矣

大瓶二元　小瓶一元二角

總發行 上海四馬路 五洲大藥房

分發行 遼寧大南 五洲大藥房

分發行 營口西大街 五洲大藥房

分發行 吉林米街 五洲大藥房

分發行 哈爾濱道外 五洲大藥房

莫負春光

春光明媚好景當前苟疾病相尋不特辜負春光而且畏過夏令是故先事預防須令內臟潔淨肝胃調和使身體十分强健而後可清導丸即平肝開胃導滯潤腸之和平妙劑亦即春令不可不備之無上良方

遼寧鐵嶺地方法院昌圖分庭楊曉春推事云『鄙人常患頭疼便祕諸藥無効循至精神疲倦飲食減少身體愈弱後服清導丸數劑諸症悉愈體轉康强此丸誠妙品也』

清導丸價目每瓶七角六瓶三元五角郵費免收　遠東總發行上海江西路四五一號韋廉士藥局　各藥房均有出售

東三省官銀號總號廣告

開設年月　前清光緒三十一年十一月

資本　二千萬元

業務要目　各項存欵放欵匯兌及普通銀行一切營業并代理省金庫

總分號所在地　總號設在遼寧省城大北門裡

各分號所在地遼寧省城西華門、小西門、瀋陽日站、營口、安東、大連、錦縣、孫家台、山城子、通遼、新民、遼陽、鐵嶺、西豐、昌圖、遼源、四平街、八面城、洮南、通化、海城、蓋平、新立屯、法庫、遼中、東豐、西安、新賓、海龍、復縣、莊河、鳳城、岫岩、寬甸、本溪、撫順、郭家店、范家屯、綏中、興城、西錦、義縣、黑山、北鎮、彰武、盤山、台安、桓仁、臨江、輝南、柳河、康平、輯安、長白、開通、雙山、開原、城內、田莊台、洮安、滿原◎吉林省城、哈濱、長春、延吉、寧安、一面坡、雙城◎黑龍江省城、綏化、安達、呼蘭、上海、天津、北平山海關、昌黎、共計分號七十八處

總號貨棧地點　大西關倉庫

總分號營業　每年一二三四五九十十一十二月份每日上午九時、六七八月份每日上午十時、至下午三時止

有線 無線 電報掛號　總號一三五〇

電話　總號總辦公室中二八〇二　總務股中二八四七　經理中二七七六　營業股中二九九六 日三五九〇　出納股中二七六六 日二三〇八　庶務組中二七八一　傳達室中二八六一

使牙齒健强美麗氣味涼爽之双美人牙粉

是保健衛生上第一的 早晨飯後用

雙美人牌牙膏

クラブ齒刷子本店謹製

▲君▲患▲肝▲火▲否

▲我▲有▲潤▲腸▲丸

肝火中燒・最易激怒・世人往往因小不忍而亂大謀者・由於憤怒・實由於肝火・君有肝火否・請服第威德潤腸丸以平之・藥料完全植物質・・毫無刺激作用・日服二粒・肝氣不作・祝君前途更多勝利・

價格低廉祇售兩角

第威德潤腸丸

各大藥房均有出售

滿洲報星期副刊

大連市山縣通一四二番地 發行所 中日合辦 滿洲報社

讀書隨筆

……著作方面上……

(福臣)

◇讀書 世界上許多著作家他們不是統統都實地經過如他們所寫的生活、但也能把所形容底生活描寫得極完備生色、這是靠着讀書爲他們的幫助了、書是人生的縮圖、一切過去人間閱歷都在書中可以覓得出來的、書也可間接地了解人間、經歷事物的讀書愈多、所得底人間閱歷也愈多、這是一定的理

◇思想 凡作品除了形式之外、實質內容方面、都可以思想一名詞去範圍的、文藝作家除了發展他的藝術天才而外、應有一思想以爲他底實質上的主張、以爲作品的背景、托爾斯泰的復活讀後可以知道他的思想 其他居介涅甫氏獵人日記與六部作、王爾德氏獄中記、阿爾志跋綏夫底工人綏惠略夫武者小路實篤底一個青年的夢、易卜生的群鬼、海上夫人、國民公敵、娜拉等無一下是表現他們各人自已思想的作品或人說：「文藝實質是思想」這是不會錯的

◇作風 人生觀確定之中去求得有生命的創作、於是就會有作風、因爲各人底人生觀不同、例如自然主義的作家與浪漫主義作家不同、神秘主義的作家與享樂主義作家不同、有的懷疑、有的絕望、有的厭世或拜金唯美、有的諷刺…因各人有個人的所背景、哲學、刺激、所以作風便不同了、易卜生的創作決不是同般上一樣、莫泊桑與歌德陀斯妥以夫斯奇與托爾斯泰等的作風所不會相同的便是他們人生觀背景的不同

◇創作 創作的估價有的是永久性有的是普遍性、創作的的背景、實作者全人格的表現、寄託有生命、作品是要把全人格表現出來的、所含永久性者非赤裸々人的報告因爲事實是獨立於我們情緒之外的

◇自已的供狀 盧騷的懺悔錄把他未結束的多半生完全供白、無遺漏地捨棄天才尊嚴、將充滿了缺點的人纖弱不可補的苦悶完全供出了、赤裸地暴露是自已的表現其他、小物件、我的幼年……等都是、這裏確定一種人生觀、可是非不固定模型、若反之那作品反把生命銷失了去、所以要從古典走出向浪漫、由浪漫向自然等、對舊模型施一破壞、一個流動發展的傾向他底人格無限

◇……西子湖畔之蔣宋……◇

國民政府主席蔣介石氏偕夫人宋美齡女士回奉化掃墓後漫游西子湖在龍井品茗留影

飄浮的微音

(希韓)

玉妹：

在我未曾拿筆以前、我的心中、不知有幾許的考慮、多少的膽怯、因爲您或者此時正在恨我、說我無情！不您一定正怨在我、希望得到我的確音 既或是恨、也是由想而生的一種悲憤而已、但是、玉妹！我希望你赦過你那可憐的人兒、不要恨他和怨他吧！因爲他的心、他的身、自從和您在安東別後不知經過多少、社會的摧殘人們的冷朝以及家庭的束縛和環境的驅使、已經把我以往的豪氣、消磨無餘、那朵燦爛可愛的心花、打得枝殘葉凋、體無完膚了！加以家庭中陷害我一生光明的她、雖使盡千般計劃、也未能逃脫這種苦惱的牢籠、所以更折磨了我前進的志願使我不得不取和你絕信的手段、以減少你我將來的痛苦 雖然這時感覺一些悲哀、唉玉妹呀、你看到這兒、也替你可憐的人兒、洒下幾滴情淚嗎？

曾幾何時、不覺到了我們去年握手言別的時候了、那是一個星期六的晚間、也就是我離開安埠的前上夜、我們爲着愛情的驅使、都跑到同學的人家中、大約在晚間七八點鐘的時候吧！人家的外間屋裏、有一對青年的男女、在依依惜別的情形中互相擁抱、相對無語、各人心中都蘊藏着無限的愁情、最後、們很得越法緊湊、似乎恐怕有什麽外力、來把他們分離一樣、不久、終于相接一個較長的密吻、不約而同的相互撒手了、最後、他仍然含着淚眼、帶着無限的愁腸、哽的聲音說道「你明天就走嗎？」啊！比時的他們、要不是在朋友的家裏不知如何的放聲大哭了！玉妹呀那一對青年的倩影、不就是你和我嗎？

記得一個初秋的上午、地的山上、呈着一種死灰的狀態、山上的落葉、都顯出深秋快到、將要長眼的倦態、悽慘的秋風、像很可憐人間的一切、恐怕過着嚴冬的摧殘、而預先偷偷的跑來、報告還可怕的景象將臨、樹下的弱草、更都披着一層黃色的睡衣、偃臥的睡着、表示出 們的弱微、過時、一對一對的情侶、不知留下了多少的倩影、幾許的足跡、天眞活潑的小馬、仍然她們快樂的清歌、像不知秋天的來到、受着愛河洗禮的你我、不也是被大自然的驚淘、而密談在一個山後的濃林之下嗎？恍惚我們是並背的坐着你的 左手、擱在我的 膝上右手玩着一本綠天、而頭微的斜着、偎在我的胸前我的右手、則放在你的肩上、並且我們的面部相接、短髮時觸、那時的神密、還是筆能形容的嗎？我們有時說起各人學校的一切、有時談到將來的目的、說得光明快樂的時候、也會像小馬般的跳舞起來、啊！這不就是我們熱度飽在、感情沸騰的時期嗎但是、我們又那看見眼前的深秋來到、嚴冬的將臨呢！所以也就不知不覺的被深秋和嚴冬籠罩了、唉！往事那堪回首！

現在、悽涼悲苦的現在、我已經脫離學生的生活、而擠到教員的隊裏、每天苦悶和煩惱、只是有加向無減、雖說是神聖的教育生涯、然我一些也沒有嘗到、並且我們的消息、是斷絕了我們的感情、是瓦解了、玉妹！你現在一定又得着一個新的靈魂寄託者吧！好、我在這百里以外的下地、遙祝你們現在的快樂！預祝你們將來的幸福！還就算是我飄浮生活中的微音吧

過去的你的珍兒上

一九三一、四、脫稿於鳳城

戀愛的結果

(劉及飛)

青年人血剛強、筋肉發育迅速、生理上起了很大的變化性慾時時刻刻在衝動、青年人沒有自制的强力、以壓伏性慾的暴動、因爲性慾是人本能之一、儒家又說「食色性也」可見食慾與性慾並舉實在是能一語道破、中國男女間的婚 、一向都是受父母之命媒妁之言的束縛、中間又用「男女授手不親」的禮敎從中又加一番約束、所以幾千年來、覺把性愛約束在禮教當中、以白頭到老爲懷德、夫倡婦遂爲賢良、大家縱有怨偶、都自慰以天命自從自由結婚的思潮流入中國、青年便以性愛爲最重問題、而迷夢中不知沉醉了多少戀愛的青年、可是老習慣舊風俗、沒有能使係得到自由和自由戀愛的好機會、因爲社會的輿論、不承認男女的交際爲正當、這樣青年人尋不着意中的對象、只晃不了「那是我的歸宿」的悲哀、這也是受禮教壓迫而然的、中間雖有少數人、能打破舊習慣舊風俗、然也成了社會的公敵、破壞禮教的罪魁、這樣看來、爲了性愛、現在的青年、覺得不到眞正的自由、在你無論走禮教或新思想的途徑、如此可說、求自由反不得自由、那麽和不求自由、不得自由、得同樣的結果、還結果就是戀愛的結果、青年講戀愛的朋友們、許得都嘗過戀愛結果的滋味吧二十、四、廿二、夜瓦埠

詩兩首

(人也)

一 靜夜

我還活着哩、我還活着哩！
從亂 夢裏醒回、我很驚異
啊、怎麽今夜還樣地靜悄！
你聽、全沒有一點兒聲息
也沒有人在隔壁說夢話
也沒有人在胡同裏叫賣
也沒有汽笛、像在昏睡後
毫無氣力地呵欠了起來
也沒有微風、像數縷游魂
瑟瑟地穿過枯樹的枝間
也沒有殘葉、像逃避鬼怪
驚惶失措地滾上了階沿
也沒有窗紙在檐下發抖
也沒有蟋蟀在牆下悲鳴
也沒有耗子在牆頭打架
全沒有一點端聲息、你聽
除了我的耳朵儘是鬧我
汪汪汪地亭着、不肯停止
以及不能休歇的夜明表
儘是駡我該死、咒我快死

一 長的是

長的是幹幹的淡淡影子
枯樹店、樹上走着的老人底
和老人撐着的手杖底影子
都在牆上、晚照裏的紅牆上
紅牆也很長、紅牆外的藍天
北方的藍天、也很長、很長
啊、老人、這道兒、我愈信
你一定覺得是很長很長
的這冬天的日子你也覺得長
能？、我也走近來了我們不
妨一路談談話兒長的話兒啊
可是我們一聲不響、一聲不
響地跟着各人底影子走着、
走着

三十年來之國學概評

(徐英自武昌寄)

汪洪死而文章敝、帶魏出而樸學亡、而清二百六十年之學術微矣、近三十年、爲無學術之可言、必不得已而言之、則披葉尋根、蓋在同光之際、以其影響所及、至今未衰也

康有爲倔起南海、襲廖平之學、而盡棄前法、一憑臆造、新學僞經考、謂漢代古文、皆劉歆僞作、祖龍焚書不及六經、博士所傳、並無殘缺、其憑虛妄斷、蓋已前無古人、孔子改制考、更謂六經皆孔子所作、並非刪述堯舜皆孔子僞託、實無其人即周秦諸子、亦罔不託古改制、黃帝神農大禹皆所託之人、并耕尙儉清虛、皆所改之制、蓋箝鹵莽滅裂、荒唐放肆、無所忌憚矣、大同書取禮運篇橫生枝節、而共產易妻之說、悖禮傷敎之談出焉紕繆猖狂、妄言變法、亡命不死、亦云幸矣(自來講經者未敢臆造、有爲始大肆猖獗)

譚嗣同者初好汪中魏源龍自珍之文、緣是以窺今文學又好王夫之學、妄談名理、闡揚文會之說、濅淫佛法、然皆無所得、及著仁學、則又噓大同書之餘焰、而爲之者也、其詆名敎辨是非、立說詭異、肆情剽悍、至云「二十年之政秦政也、皆大盜也、二千年之學荀學也、皆鄉愿也、惟大盜利用鄉愿惟鄉愿工媚大盜」則其識力有非南海所能及者矣

有爲之徒有梁啓超者、初從其師治今文學、昌言變法亡命之後、昌言民權、民國新造、遂嬰辭命、操守之節及歐西文法、散漫雜沓、略無檢束、遺害之烈、至今未息、治學喜偏涉而無深造、多模糊而涉影響、自云「學問慾極熾、其所嗜之種類亦繁、每治一業、則沈溺焉、集中精力、盡拋其他、歷若干時日、移於他業、則又拋其前所治者、故常有所得、而入爲不深一其自知蓋亦明矣、又喜治新說、紹介西學不求子而愛滿、賓燕石而棄玉、至今學術界之淺薄荒謬皆啓超啓之、歸獄定罪、庸可逃乎

康梁諸人、并治今文學、餘杭章炳麟獨治古文學、康梁之今文學、及其文章、并不足道、而章之古文學頗能深造、文章亦安雅可觀、文字音均之學、尤所擅長、又以佛學解老莊、雖云索合、亦有理致、惟篤信漢儒、而好詛仲尼、數典忘祖、斯爲不倫、論諸子好異怪說、辯文章亦多紕繆經生之見、所不免耳、他如强尊小學、奉爲正宗、又第極於許氏、力斥鐘鼎龜甲之謬、治經學則力斥今文、泥於是非、謹守家法、結習已深、一落邊見便不可通

宋濂元史、世稱疎略、良以蒙古入統、文言阻隔、加以倉卒成書、紕繆尤多、武進屠寄、親歷塞外、覽其山川之形、考其興廢之跡、參以元秘史、及西方載記、著蒙古兒史記五十卷(史記謂史官所記之書也、馬遷身爲史官、故其書云云、班固以下、多非史官、故不言史記而別立新名、或曰志、或曰書、或單曰史、非偶然也、屠氏稱史記謬矣)於元史多所補訂、厥功甚偉、膠州柯劭忞之爲、蓋襲而取之別無新造矣

楊守敬起自　好學不倦强記博聞、遂成碩家、精考證、善鑒別、於地理金石校勘目錄之學、特擅絕長、所著地理諸書、凡百六十卷、并多精造、而水經注疏、尤爲偉製、論者推其糾正全戴趙三家之失、搜獲眞諦、可與王段之小學、李王叔之算學、并爲千秋絕業、歷代輿地沿革險要圖、遠非六嚴舊圖所及、水經注圖、亦較汪士鐸所作爲佳、洵士林之瓌寶、史家之要籍已、金石目錄諸書、約二百卷、在近時最爲大家

光緒二十五年、河南安陽水之南、殷之故墟、土中得大龜甲甚多、率有文字、與金文說文、或有離合、劉鶚孫詒讓並有論列、而羅振玉王國維尤竭畢生之力以赴之、附庸小邦、儼稱大國、謏聞末見、無關閎旨、或謂可以正經籍之譌、則又滄海一粟、談何容易耶

梁啓超治學蕪雜、然其才力尙足以馭之、皖人有胡適者、聞其風而說之、而唐鉞薄劣、益以自立矜考證以炫時、止於紅樓一夢、誇誕璀以駭俗、誤於莊子七篇(其所著哲學史述莊最謬)輕詆孔孟、妄肆邪說、淺論諸子昧厥原流(其所著諸子不出於王官論極紕繆)讀書不多妄生肌見、或剽剟舊學、依傍新知、皆誣古以惑今、戚問人而欺已、又不能綴文、轉效語錄、不解詩律、妄作新體、晚近百學廢棄、蓋年少、趨易畏難、胡氏逐臭應聲、翕時俯仰、承風相扇欲變國俗、然世有眞知、未可妄奪、而謬欲假政權以廢文章、斯又昧於勢而不知量已(歲胡氏及其黨蔣夢麟劉大白欲借政府明令、禁學生讀文言書、卒不可行)

甲午而還、以詩名海內者樊增祥易順鼎放白居易李商隱之作、以沈博絕麗相高、往往襲貌遺神、輕俗靡薄、晚年益頹放無足觀矣

陳三立承同光詩人餘習、宗尙山谷、生硬枯澀、至不可讀、鄞水陳衍壽和之、益以後進小生、遂風靡海內、妄相標榜、以弋詩譽、或曰江西詩派、每爲人所病、而其病處適從鍾鍊中來、是何異斷指裂膚、自詡美好、非愚且妄惡至是夫

鄭孝胥詩、體抑蒼涼、有故國西風之感、五言追慕東野、得其淒妍之致、借時見寒怯、中氣已、陳寶琛近體似韓、而風華不整、氣短神虛、陳衍亦有時名而詩極平淺、尙難與孝胥寶琛相伯仲也

金和黃遵憲康有爲之詩元戾乖張、我氣淋漓、卓然大家、醜怪已極、而淺超廣其謂阿其所好、非通論也

光宣之際、吳越江淮之間有結社爲詩者(南社)奉龔自珍爲宗主、自珍之詩、矜才使氣、實則才不足矜、而氣不足使、粗擴淺率、了無餘味、紛敗叫囂之習盛、而溫柔敦厚之意亡

詞則鄭文焯王鵬運況周頤朱祖謀、各有宗尙、並稱名家、而苦守音律、至無生氣且諸人放勝國遺老、略無激昂慷慨之氣、特多婦人愁嘆之聲、惟王氏之四印齋詞、朱氏之彊邨叢書、所收唐宋金元人詞、至二百數十家、袞然無詞集巨觀、差可嘉惠上林耳、馮煦六十一家詞選頗有時名、而自作仍平淺、王國維論詞饒有妙緒、而所作不逮、餘人蓋不足數已

曲則自孔尙任洪昇李漁而後、百餘年來、頓成絕響今人吳梅集元明以來曲本叢富、於度曲之法、亦能精研在微學廢絕之今日、儻亦碩果之僅存、然詞曲固世所指爲小道者也

駢文如周壽昌、李慈銘、何栻繆荃孫、皮錫瑞、王先謙稱一朝後勁、而眞氣雅言不可多見、王闓運力崇八代劉師培追摹六朝、廣鼎之譏或未能免、餘子塗抹脂粉、恣意漁獵、截鶴脛以續鳧、取張冠而載李、則見笑於大方之家矣、桐城文派、本無足觀、曾國藩極力變化、規模較遠、吳汝綸張裕釗、差足繼軌、而氣味已薄、姚永樸馬其昶、尤爲淺近、嚴復林紓、則謀篇審勢、鮮能合法、遣辭命意、多不可通、方姚餘緒、於斯盡巳

治小說家言者、大氐規模儒林外史、才弱者取便敷陳事繁者漫無結構、李涵秋之廣陵潮、摹繪人情 得其妙肖、而詞鋒筆意頗傷尖刻、畢倚虹之人間地獄、曲折細膩、苦於漫散、短篇作者、蘇曼殊頗效唐人、得其詭薄江湖浪士、紛紛操觚者、不足論也

至總論學術之作、最無所謂哲學史、文學史、文學概論諸書、近日始有治之者然國人不能自治其學、往往譯自他籍、繆誤紛、因仍不改、後生喜習察說、肆其西學、舍已耘人、吁可傷已

大氐近人治學、喜剽剟經籍、苟弋時譽、學殖尙淺、或撰述已博、通論韵文、或明解毛詩、專研楚辭、實不審音律、高談名學、綴詞未能正名、尙論曲律、操觚艱於製曲、才謝惠施、偏爲萬物之說、辨須魯連、欲杜田巴之口、或輕疑古籍妄騁異議大言或無其人、屈原可以僞作、或陰用前言、巧取豪奪或直抄舊說、盜襲無恥、文字取其盈卷、著述等於懋遷康梁啓其端、胡適承其流、薄古愛今好奇尙淺、流風所蕩、一世靡然、若夫冥心孤詣、蓋在豪傑之士矣、二十年二月二十一日草於天風閣

◇……鮑少游氏之近作

按鮑氏爲香港麗精美術學院主任其作品會出品於日本帝國展覽會得彼邦人士之賞鑑而入選此兩圖爲其得意之近作上題爲「朋籠見新月」下題爲「墨法孔雀」

門　(五)

(夏目漱石著　活石試譯)

宗助在京都學校的時候、他歇完暑暇、又回到京都當他去拜訪安井的時當、在那裏住着一個姑娘安井說：是他的妹妹介紹給宗助、從此漸々的來往之間、就和所說的安井妹、愛好起來

不幾日秋又來了、依然如同去年一樣的情形、對於往還京都的秋的滋味覺着無聊的宗助、受了安井和米的招致、又採磨姑去的時候、在很清朗的空氣裏又放出新鮮的香味來、三人一同的看過了紅葉、從過了山、從嵯峨往高雄的途中、米挽起了衣裙、把很長的袢襠(裹腿部用的一種布)牽到褲子上邊、把細傘當做手杖、從山上望下看到相離約有一町遠的水流裏射着日光、水底很透明的、從遠處可以讓人看得見這時的米

「京都實在是好地方呀！」說着望了兩人一眼、和她一同眺望的宗助、他也想到京都是個很好的地方

像這樣他們一塊外世也覺不出有趣、祇有不時的在家裏瞧着臉坐着、也太絮煩了、有時候宗助照着常去拜訪安井、不巧未在家、把米一個人給剩在寂寞的秋裏、兀自的坐看、宗助「很寂寞吧！」這樣說着竟上了座敷(蓆子舖的炕一樣、可是蓆底下是板下是板下能燒、類乎中國炕那樣)他用手掩護着火鉢的兩邊、想起長話談就回去了、也有時候宗助茫然的在寄宿舍樟前靠着、正苦於沒有妙法去消磨光陰偏巧米就到了「我到這臨近來買些東西、順脚就到這來」這樣說着、經過了宗助的讚譲、他就在這喝點茶、吃點果子、慢慢的談着長話、回去

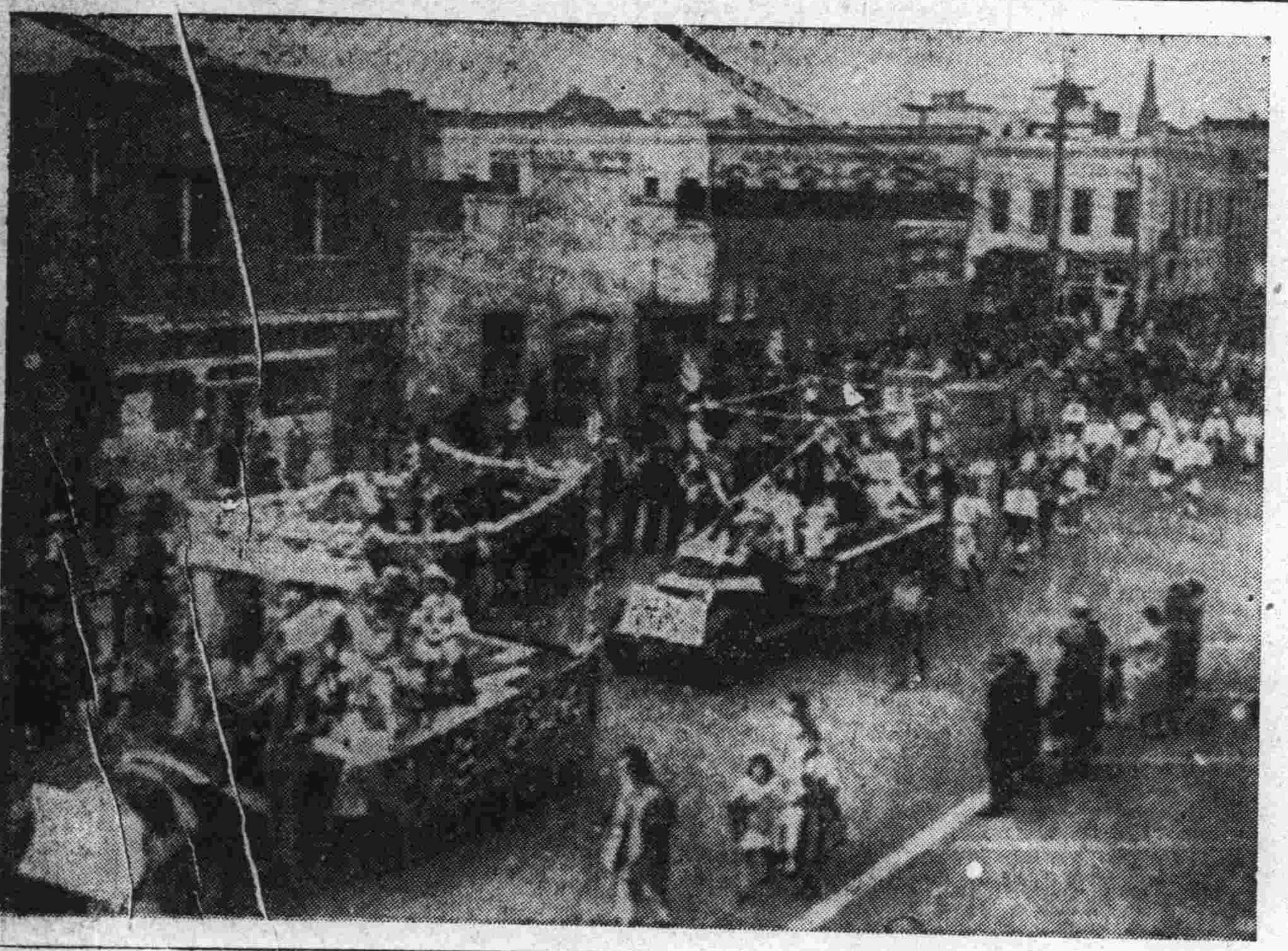

印度革命領袖之……甘地自傳（四）

（明耀五譯）

先是、印人往南非做工、故英國人的繁榮、亦即吾人的繁榮、英人若敗、印人亦不能再在此立足、況若參戰有功、英人對我等自必較爲看重、於將來恢復獨立也大有關係、議既決、我即致函指揮願組織救護隊、得覆贊許、遂向印人間徵求報效、組成一隊、前往戰地救傷、有時一日奔馳百里、不辭勞苦、事平總將隊解散、各歸本業

不久、礦區發生大瘟疫、幸而是由別方面傳來、不是出自印度區（註四）否則又要貽人以口實、有三四印人由礦丁回來、一經發覺、認爲十分嚴重、乃就空屋設立臨時醫院、從事救濟、同時又要求政府處理其他工人、疫過後、把房屋燒燬、此事辦得很好、當由市政府秘書寫信與我表示謝意

有個英友送我羅斯金（Ruskin）著的一部書、名Unto this Last我打開讀起就使我捨不放下、我由此書所得的見解有三點（一）個人的善係包含在衆人的善內（二）律師的價值與理髮匠的相同、因爲彼此都有將工換食的權利（三）勞工的生活、這是說耕田人與手藝的生活、是最値得的生活、第一點我是先已知道的、第二點我只隱約曉得、第三點則從未想到羅斯金使我明白第二第三都包含在第一點內、我覺悟了、幷準備把這三點施諸實行、點原書譯成印度文

先是我曾在奈托爾辦了個印度民意報託人經理、我則常川擔任社論讀了、維斯金的書後我就決意把報館移到腓尼斯、建立一個農村、大家自任耕作、願去的每人月給三磅、結果有十人跟去、後來我又約了幾家親戚同去、把各家的小孩聚合起來、由我親任敎導、有人反對我不應把我的小孩和壞的孩在混在一起、恐妨染壞、我却認爲是不會的、有一個小孩不肯聽我的話、我就發誓禁食終使他懺悟、我認爲禁食固是善法、也須視因人而施、和視施者的人格如何而定

初擬定的那一晚、機器有壞幾乎連報都出不成、起先我本人因業務關係、不能常往村中、後來連事務所都取消了、這時我每年入息已達五六千磅、辦案大都以和解主、凡來找我辦案的、我悉聲明如果中途發現理由不正當、我得隨時卸責不幹

往後不久作報上刋佈蘇魯（　）叛變的消息、印度人應否參加又復成爲問題這次的動因實爲反對苛稅幷非叛變、印人如果參加、將來必不能立足、但既以英人的子民而來此、自來印人又被視爲寄生虫、有事英人擔相無事印人享福、故參加殊足以增高印人地位、不過議定先向政府代土人陳情、到事已無可挽回、因又援前例組織救傷隊我們受派看護土人白人不肯爲此、土人亦不歡迎白人爲此、我們適得其任、得與土人結了深厚的感

先是、印人往南非做工、大都訂約而往、及約期終滿政府要徵稅三磅、始許其恢復自由、經印度先覺郭哈爾Gokhale前往交涉、總督司麻慈將軍Gen Smuts業已允許取消、及議會開會司氏竟不提出議案、諉稱人民公意不願取消、我們認爲若司氏提出、而議會不通過、那是另一回事、今竟不提出、分明是食言、侮辱印人非同小可、須謀對付的方法、適法院判決案、凡婚姻未照基督教禮節舉行者、概認爲不合法、這事實爲印人、尤其是印度婦女之恥辱故尤有表示的必要、但我們不主張武力、於是組織靈力會Sa ya nphaa實行非武力抵抗Nonvio ence Resis a nce我們入手的辦法是徵求同志、不携通行證而由奈托爾越界入特蘭斯伐Transvaal參加的人數很多、婦女也有不少、大家都是準備着去坐監的、第一次警官已知我們的立意、并不棣捕一人、我們殊不滿意、又繼續前進、往後參加的愈多、礦工差不多全體停止、政府大施權威至於監不能容、以礦廠爲臨時監獄、即委礦主管理苛虐備至、以是連鐵路工人都罷工對我們表示同情、我帶了五六千人列隊前進、途中秩序井然、我特以維持清潔相勉、因爲印人常被輕視爲不潔之民、有一晚警官前來捕我、我從容指定繼我的人隨之而去、直至次日午間、全隊纔得知我被捕的消息、我入獄後、政府允派委員會調查眞象、做成建議書提交政府、以後我們終得勝利、這事是我出獄後纔知道的

歐戰勃發、一般人都認爲印人可以乘機要求獨立、但我則以爲不應乘人之危、并且應該替英人出力、往後再另求獨立的方法我於是命我的「腓尼斯家庭」移回印度而我則繞道英國觀察一週再行回國

返印度以後

腓尼斯家庭回到印度、先在古魯柯 n ukn（註五）借地而居、孟史蘭Munsiyam待之如子、太哥爾對之也很表示愛意、我則應印度總督威靈頓Lo d Well gudon的邀請、去與他會面他要我以後與政府無論要有什麼舉動都先通知他、我便答應了他、因爲我得靈力會員a y ag ab i的地位而言、我是要了解對方的立場的、事後我就去普那Poona與郭哈爾相見、他在此設了一個印度公僕會、有意要我加入、我也是有心的、雖因靈力會宗旨與之稍異未曾實現

（未完）

◇……美國華僑之迎神大會

斷片的傷痕

（芙蓉）

落花片片春已深了
不禁引起我淒咽的回憶!
永別的松弟!
你沈沈的酣睡不覺又是一年!
深印我腦海灑落的音容
絲毫不爲死別而模糊

○　○　○

落花片片春已深了!
不禁引起我淒　的回憶!
爲國捐軀的楚携着他
活潑可愛的二女相繼的帶着!
她們聖潔的童心長眠地下
不再染到人間的穢塵

○　○　○

落花片々春已深了
不禁引起我淒咽的回憶!
今日的故鄉!弟甥安息處
墓草已拱!何等滄桑?
是不是我往日戀慕不置的故鄉?

○　○　○

落花片々春已深了!
不禁引起我淒咽的回憶!
夫死女喪的梅妹呀!
浮萍似的身世、過着他撫孤的生活!
命運的坎坷
意外的威傷
將我眷念的情懷、由淡漠而斷腸!
梅呀
春已深了
問流水飄殘瓣……
何處駐芳踪?

○　○　○

落花片々春已深了
不禁引知我淒咽的回憶
舊日的歡場、往事的遺跡!
只是不堪回首
又那能使年光倒流
挽回快樂的嚮昔

一九卅一、五三、大連

中國目前的婚姻問題

（續）（蘇叔升）

已婚未婚的人婚姻問題、在目前是這樣的嚴重而迫切、大家應該想點辦法給他們一個可供參攷的解決，俾免重大的犧牲與莫測的慘劇，我今天不揣冒昧，提出個人的意見作個拋磚引玉使大家討論出一個適當的解決辦法來我的意見如下

一、對於已婚者的婚姻問題的意見：這種新舊結合的婚姻，既是起了動搖，到底還是想甚麼法子繼續維持下去，還是一刀兩斷，痛快的解決他好我在這裏要分幾點來論 一、我們先要明白的人生問題不祇是一個婚姻問題，婚姻不過是人生一件事我們沒有享受若圓滿婚 的幸福，這也祇是人生一面的缺憾，我們何不集中我們的精神才力向人生的其他方面努力發展，以求安慰與成功因為這種新舊結合的婚、如要再起波瀾，對方就不免要完全犧牲，況且時把對方犧牲了，自已也還得不到婚姻的幸福，也許還更要感着痛苦呢，二，上頭的說法也許有人是辦不到的，但我們對於舊式婚姻之滿意不滿意應該以舊式婦女的性情脾氣好不好為標準，至於她們沒有甚麼知識那時怪不得她們應該歸咎於社會，至於外表上的裝束以及假作做的愛情等等，似乎更不必注重了，如果舊式妻子的性情脾氣太不好了，或男女兩方的性情太不相調了，這樣的結合，祇有痛苦，那當然是離開的好，因為合則兩收，分則或可兩全，若如舊式妻子，確具有舊式婦女的種種優美德性如古時所謂賢內助之類，這種舊家庭生活，也有她的好處的，我們似乎不必捨其舊而謀其新，所以我們對於舊式的妻子，應該只注重精神、不注重外表，注重性情不注重知識

二、對於未婚者的婚姻問題的意見，現在一般未找着對象的男女，大概是滿在那裏着急的，是滿在那裏追求的這是人類本能的要求，是自然的現象，不過我的意見，以為男女青年要想解決婚姻問題先要從解決生活問題下手，愛情的基礎是建築在經濟上面的「柴米夫妻」這句經驗話，在舊社會裏面是如此在新社會裏面還更是如此，況且在目前失業問題最嚴重的中國社會裏，我們尤應努力的培養以作解決生活工具的男女青年，應該專一心志故在學問未成，經濟未獨立的求學，暫且把婚姻問題丟在腦後，免障礙學業，因而影響生活終至影響婚姻問題待到學問成了，生活解決了經濟獨立了，婚姻問題就可以進行解決了，至於解決之途徑，由直接認識得來的固然是好，若是沒有這個機會就可託朋友物色其實由朋友之介紹有時候比自已由友誼的認識進一步來的還要靠得住些，一個相好的朋友來介紹婚姻，必定要揣度男女兩方面有幾分結合的可能性才肯介紹的，決不會使巧妻伴拙夫也不會使潘安配無鹽的說到這裏還要聲明一句，介紹婚姻、朋友最靠得住，而父母最靠不住，這並不是父母不關顧兒女，實因舊時的婚姻習慣使作父母者對於兒女的婚姻不知不覺仍帶着幾分自私心，總以自已的好惡為選擇的標準，至於女性選擇配偶，專講對方的資格與地位，那是錯誤與愚笨的見解，這種見解若不打破，女子永遠是作男子的附屬物，休想男女平等，近二三年來我在社會上遇見幾個女子、她們是很聰明很能幹的，她們在社會上還有點地位，據一班人的見解，她們選擇終身伴侶，應該要甚麼偉人要人之類才夠格的，可是她們卻不這樣，她們所找的男子差不多都是些無名小卒，其在社會上的地位，還有比她們低得很多的，她們不但不借光男子的資格與地位，她們反怕男子拿資格地位來壓迫她們，所以她們不要那資格地位比她們高的男子作丈夫，她們只要對方的性情合她的脾胃，臉兒生得大致不錯就可結合，她們這樣解決婚 問題，正是她們的聰明與覺悟，正是新女性的榜樣總之不論男女對於婚 問題不必看得太神秘了，也不必選擇太嚴格了，更不必注重虛榮與外表，此外應提倡教育，尤其是女子教育，這都給解決婚 問題以許多方便的

我這篇文字雖然扯了許多但知道還有許多重要地方沒有講到的，且有些地方不免說得過火一點的，我不過把我的意見提出使有些人注意到這問題上因而想出一些好的辦法來、那就是我寫此文的本意

一九三一、四、於北大

◇……黃紹雄夫婦近影……◇

◇……程博壽女士麗影……◇

（按女士為前武漢軍政部長程潛之女公子）

洗澡去

（靜波）（一）自石河驛投

在一個停工的工廠賬房裏邊，無事實在覺着寂寞，要是夥友繁多談些新奇理想的故事，也可趕走些抑鬱恬淡，可怎奈在家住家的夥友還沒歸來，靜剩晨星五三個人即談也不過是有限的趣事一個清晨日光剛々爬到璃玻窗上 黑沉沉的暗幕，陡然攫破照耀滿屋清爽明亮，已經睡足覺的我躺在被窩內懶怠怠的不樂起來「王先生！王先生！趕快起來吧鐘已經八點啦？快吃飯了」這時舒坦的我，聽管棧的響亮的喊聲「昂昂昂」我連答應了幾聲，扒起來，登上褲子穿上襪兒，披着衣裳下了床塌拉鞋這時洗臉水，管棧早就預備擱在橙上，胡亂的搓了幾下，淨清的水變成了污水，心裏自忖着「天天洗臉這亦倒底也沒有減少真也奇怪！」牙也沒刷，口裏倒底覺着不很清淨，和上衣裳，拾起飯鑼狼吞虎嚥就吃飽了

王先生「你看今天的天氣多麼好一朵雲彩也沒有、微風也不動、今年春天可真是第一個溫暖的天了，咱們天天在屋裏死板板的歹着，真也悶煞人，咱倆去洗澡不好麼？」李先生擱下飯盌、笑嬉嬉的問

「怎麼不好我這幾天覺着渾身血脈有點不很靈活，早就有意洗澡，但是咱這個地方，太也偏僻連個給人生有益的澡堂也沒有，去！就得上三十里堡，金票價格出人意外的昂貴，坐火車去，真也坐不起又加上咱掙這幾個錢提起來真也汗顏，還能夠化麼？」我對李老生很消極的說照你這麼說咱是永遠不用洗澡啦！咱不是天生有兩條天然的腿麼？車費貴咱必得坐車嗎？咱不會使步量嗎？你去不去，你若去咱就走」李先生很爽利的說

「好」「去」我很痛快的答，去！快快換上衣裳」李先生催促着說，灰塵遮蓋下的柳條包，我拿過毛帚驅走了灰塵，緊縛的皮帶，嘩啦的鬆開，揭開蓋找出一件潔淨稱體的衣裳

唉，你怎這樣慢！到于今纔找出一件衣裳真是三年扒不……」李很着急訴謗說

「晚甚麼、你姓（性）急麼」我喜笑的答

「得了吧！勿說話啦，快穿上吧，你真無用連件衣裳都穿不痛痛快快」李催促帶埋怨說（未完）

代辦預約

▲大理院解釋例全文 會文堂新記書局出版

定價 大洋二十元
預約價 大洋十一元
郵寄費 大洋一元
預約期 三月十五日止
逾期售價 大洋十八元
外埠郵費另加
出版日期 四月十五日
備有樣本 承索即寄

新書目錄

●新小說類

▲流離	大洋五角五分
▲宋玉	大洋七角
▲轉變	大洋六角
▲義塚	大洋四角五分
▲失蹤	大洋三角五分
▲苦笑	大洋五角
▲城中	大洋五角五分
▲爐邊	大洋五角
▲桃園	大五角
▲倥傯	大洋五角五分
▲朝霧	大洋三角三分
▲安慰	大洋五角
▲悵惘	大洋三角九分
▲倦旅	大洋四角四分
▲死灰	大洋三角九分
▲暮索	大洋五角
▲塵影	大洋五角
▲春痕	大洋三角九分
▲綠天	大洋五角五分
▲蝴蝶	大洋三角九分
▲月夜	大洋三角三分
▲迷羊	大洋五角五分
▲回家	大洋四角四分
▲吶喊	大洋八角八分
▲彷徨	大洋八角八分
▲孤靈	大洋四角四分
▲夜闌	大洋四角四分
▲明朝	大洋五角
▲前夢	大洋三角三分
▲落葉	大洋六角六分
▲友情	大洋七角七分

啓明書社 大連沙河口大正通 電話 九四二七番 振替大連五〇五四番

發行人 西片朝三 編輯人 金念曾 印刷人 金基章